DALMINE VUELVE A LA "B" Y ARGENTINO DE QUILMES DESCENDIO A LA "C"

LOS SANTOS, OTRA VEZ EN EL CIELO

Las palabras están de más: la policía dio a mansalva.

BARBARA REPRESION POLICIAL A LA ALEGRIA DE LA HINCHADA DE SAN LORENZO QUE FESTEJABA LA CONQUISTA DEL TORNEO; LANZARON AGUA Y GASES: DECENAS DE HERIDOS

crónica
FIRME JUNTO AL PUEBLO
Año XIX - Bs. As., Domingo 7 de Noviembre 1982 - Nº 6.292 - $ 13.000

Edición Para Toda la Familia
Reclame sin Cargo Ejemplar de
Croniquita
asi
¡Largaron!

Hasta aquí todo era fiesta. San Lorenzo, su público, el pueblo daba rienda suelta a una sana y justificada alegría. Luego, surgió el bochorno.

SACCO LE VOLVIO A GANAR A ALFARO, EN GRAN PELEA

EN EL NACIONAL, NUESTRA CARTA ES FORT DE FRANCE

ESTUDIANTES RECIBE A ROSARIO Y RIVER A RACING

OTRO ESCANDALO CON VERONICA CASTRO

DOS COMISARIOS Y OTROS POLICIAS SECUESTRARON AL APODERADO DE LA ACTRIZ, QUIEN AHORA TAMBIEN ESTA PRESO POR TRAFICO DE DIVISAS

SUBVERSIVOS ESPAÑOLES DE "GRAPO" AMENAZAN AL NUEVO GOBIERNO SOCIALISTA

Exigencias de Grupo Guerrillero

COMUNISMO ESPAÑOL SUFRE GRAVE CRISIS

MADRID, 6 (AFP-EFE).— Apostol del "eurocomunismo" pero acusado de ser un verdadero "déspota" en su propio partido, Santiago Carrillo renunció hoy a su cargo de secretario general del Partido Comunista de España víctima de la derrota del PCE en las elecciones legislativas del 28 de octubre.

Abandonando últimamente por los "renovadores", partidarios de mayor democracia en el partido y atacado por los "prosoviéticos" que no le perdonan el "eurocomunismo" y sus críticas a la Unión Soviética. Carrillo, que dirigió el PCE férreamente durante 22 años, fue también abandonado por una gran mayoría de su electorado el 28 de octubre pasado.

● IGLESIAS, NUEVO LIDER

Un minero de 37 años, encarcelado por vez primera a las 16, Gerardo Iglesias, será desde hoy nuevo líder del partido Comunista de España (PCE) tras la dimisión de Santiago Carrillo, su secretario general desde 1960.

Gerardo Iglesias Argelles nació en una familia minera de Mieres (Asturias, norte de España), el 29 de junio de 1945 y a los 15 años —ya militante del Partido Comunista— comenzó a trabajar como minero.

En 1963, a los 18 años, fue elegido miembro del Comité Regional del partido en Asturias y fue a prisión de nuevo en 1966 durante cinco años por participar en una huelga de la minería.

Al salir en libertad, continúa su lucha política y sindical y llega a ser secretario general

MADRID, 6 (UPI-EFE).— Un grupo terrorista ofreció hoy la paz al primer ministro designado, el socialista Felipe González, a condición de que libere a sus miembros encarcelados y retire la afiliación española a la OTAN.

El Grupo Revolucionario Antifascista Primero de Octubre (GRAPO), dijo en un mensaje, entregado a los medios de comunicación que están dispuestos a llamar un "alto el fuego".

El mensaje advierte que incrementará su campaña terrorista si González aumenta las medidas antiterroristas cuando asuma el poder el mes próximo.

La policía caracteriza a GRAPO como un movimiento de extrema izquierda, pero a menudo la prensa española ha manifestado la sospecha de que cuenta con el respaldo financiero de la extrema derecha.

El comunicado de GRAPO señala que depondrá las armas y disolverá sus comandos si González retira a España de la OTAN, libera a los miembros encarcelados, ofrece autonomía total a las regiones étnicas españolas y elimina de la administración a "elementos fascistas".

Los socialistas se proponen congelar la afiliación española a la OTAN, a la que se unió en junio, y llamar a referendum nacional para saldar el asunto.

GRAPO irrumpió en la escena nacional al asesinar a cuatro policías el 1° de octubre de 1975, luego que el dictador Francisco Franco ordenara la ejecución de cinco presuntos terroritas vascos, y desde entonces, ha reclamado más de 33 asesinatos.

● NUEVO JEFE

El nuevo jefe de la división acorazada "Brunete Número 1", la unidad más poderosa del ejército español, general Prudencio Pedroza Sobral, asumió hoy el mando en sustitución del general Victor Lago Román, asesinado el pasado 4 en Madrid por terroristas de "ETA".

En el acto de asunción del mando, que tuvo un carácter meramente castrense, el nuevo jefe de la división acorazada "Brunete" recordó que en el ejército, la principal hazaña es obedecer, y que el que manda debe dar ejemplo en todo.

● ETARRAS DETENIDOS

PARIS, 6 (EFE).— La detención de cuatro miembros de la organización terrorista vasca "ETA- Militar", efectuada hoy en San Juan de Luz, parece abrir una operación policial francesa contra este grupo armado, que se atribuyó el asesinato el jueves último en Madrid del general Víctor Lago Román.

Dos días después de este asesinato, la policía francesa ha detenido a Antxola Larrañaga, responsable de los comandos de información de "ETA-Militar" y a Carlos Ibarguren, considerado el responsable de finanzas y de los cobros del impuesto revolucionario, así como a otros dos miembros de la misma organización cuyos nombres no han sido revelados aún.

Por otra parte, la entrega del gobierno español a los socialistas encabezados por Felipe González será acelerada para evitar un peligroso vacío de poder, luego del asesinato de un importante general.

Las fuentes agregaron que la asunción del poder por el primer gobierno izquierdista de España desde la guerra civil de 1936-39 será adelantada del 6 de diciembre al 29 de noviembre.

González y el saliente presidente del gobierno Leopoldo Calvo Sotelo se reunieron luego del asesinato el jueves para trabajar sobre la aceleración del calendario de transición

BOLIVIA: RESPALDO AL PLAN DE ECONOMIA

LA PAZ, 6 (AFP).— El presidente de Bolivia, Hernán Siles Zuazo, puso esta noche en vigencia su anunciada "economía de guerra" estableciendo el control de cambio, rebajando los subsidios, eliminando el monopolio del transporte y nacionalizando la poderosa empresa canadiense de energía eléctrica, Bolivian Power, una de las pocas transnacionales que no habían sido estatizadas en la revolución de 1952.

El presidente anunció una cotización de 190 pesos por dólar (332 por ciento de devaluación), un aumento a 20 pesos de la gasolina (150 por ciento de incremento), a 70 del gas licuado (100 por ciento de elevación), un alza de 150 por ciento en el precio del pan, la implantación del transporte libre, la cogestión paritaria obrero-estatal en las empresas nacionalizadas y el control de las importaciones suntuarias.

En su principal comentario editorial dijo que resultaría un grave peligro que el "pueblo considere las medidas económicas y sociales como producto de las atribuciones administrativas del Gabinete del compañero Hernán Siles Zuazo", agregando que "se trata de aplicar el programa democrático, popular, antiimperialista por el que votó la mayoría de los bolivianos y ese programa es un mandato".

El transporte público decreció ostensiblemente en las últimas 48 horas, a la espera de conocer los nuevos precios de la gasolina y las tarifas con las que trabajará en el futuro, creando malestar en los usuarios.

'LUCHAR POR LA PAZ CON JUSTICIA'

El Papa Condenó en el País Vasco el Uso de la Violencia y el Odio

MADRID, 6 (EFE).— El Papa Juan Pablo II condenó hoy en la región vasca ante más de 150.000 personas el uso de la violencia, y dijo que el cristianismo reconoce la lucha por la justicia pero "prohibe buscar soluciones por caminos de odio y de muerte".

Juan Pablo II, dirigiéndose a quienes se dejan tentar por ideologías de violencia, afirmó: "Querría decirles con afecto y con firmeza —y mi voz es la de quien ha sufrido personalmente la violencia— que reflexionen en su camino. Que no dejen instrumentalizar su eventual generosidad y altruismo".

"La violencia —añadió— no es un medio de construcción, ofende a Dios,

La séptima jornada, transcurrió con un apretado programa de actividades por tierras de Guipuzcoa, Navarra y Zaragoza, donde el Pontífice acudió como peregrino al santuario de la Virgen del Pilar, patrona de la hispanidad.

A primera hora el Papa se trasladó en helicóptero de Madrid a Loyola (Guipuzcoa), en medio de fuertes medidas de seguridad, para oficiar una misa en el santuario de los jesuitas de Loyola, y rendir homenaje a San Ignacio.

La homilía, en la que condenó la violencia, dedicó sus palabras a la memoria de los fundadores españoles de órdenes y congregaciones religiosas.

Tras la misa y el rezo del Angelus, se trasladó en helicóptero a la localidad navarra de Javier.

Por la tarde, después de su recorrido por tierras de Guipuzcoa y Navarra, Juan Pablo II, viajó en helicóptero a Zaragoza donde acudió como peregrino al santuario de la Virgen del Pilar.

En la basílica de la Virgen del Pilar, oró ante la patrona de la hispanidad y besó su manto.

El Papa, que pasará hoy la noche en Zaragoza, continuará mañana la octava jornada de su viaje pastoral por Cataluña.

El Papa y Maradona

BARCELONA, España, 6 (AFP).— El futbolista argentino Diego Maradona, que actúa en el FC Barcelona, irá el domingo al estadio Nou Camp de su equipo para ver al Papa Juan Pablo II.

En el curso de la ceremonia religiosa que se celebrará en el gran estadio de Barcelona, la directiva en pleno del club entregará al Papa, en una bandeja de plata, el carnet de socio de honor de la entidad con el número 108.000.

Existe el firme propósito de los jugadores del equipo azulgrana, entre ellos Maradona, de besar el anillo papal.

En su visita al País Vasco, se redoblaron las medidas de seguridad y un cerco de armas cuidó de Su Santidad (UPI)

Emergencia Militar Decreta el Gobierno Nicaragüense

MANAGUA, 6 (EFE).— Las zonas noroccidental y noratlántica de Nicaragua han sido declaradas de "emergencia militar", por el gobierno sandinista, al divulgarse aquí y en el exterior informaciones sobre una presunta invasión a este país desde Honduras, prevista para este mes o diciembre próximo.

En los departamentos de Chinandega, Madriz, Nueva Segovia, Jinotega y Zelaya, todos fronterizos con Honduras, regirán hasta el 31 de mayo de 1983 ordenanzas y reglamentos especiales, para responder a una invasión, y la ley marcial.

Con estas medidas, el gobierno de Managua se propone "mantener a raya" a los destacamentos antisandinistas que han venido infiltrándose en el territorio nicaragüense desde 9 campamentos hondureños, indicaron fuentes oficiales.

El quinto batallón hondureño de infantería, que antes estaba en Comayagua, fue trasladado a la Costa Atlántica hondureña, muy cerca de los campamentos de los indios Miskitos, 3.000 de los cuales han sido enrolados en lo que aquí se denomina "la contrarrevolución", agregaron las fuentes militares de Nicaragua.

Además, según Cerna y Ramos, acaban de llegar a Honduras 4 aviones "A37" y helicópteros "UH1H".

MUJERES BLANCAS, MORENAS Y NEGRAS

RIO DE JANEIRO, 6 (AFP - UPI).— Decenas de mujeres, blancas, morenas y negras, integrantes del Partido de los Trabajadores de Brasil (PT), vestidas de blanco y con flores en la cabeza, protestaron anoche, por las calles céntricas de Río de Janeiro, contra la discriminación, la violencia y la desigualdad sexual.

La manifestación, que fue encabezada por Lysaneas Maciel, candidato del Partido de los Trabajadores al gobierno del Estado de Río de Janeiro, tuvo como símbolo la fallecida actriz norteamericana Marilyn Monroe, en cuya fotografía las manifestantes escribieron: "no somos objeto".

Por su parte la Justicia brasileña ha pedido al ejército que entre en 11 municipalidades del norte para garantizar la ley y el orden durante las violentas campañas electorales para las elecciones del día 15.

Cálculos extraoficiales estiman que hubo hasta ahora 30 muertos.

"Participé en política por 30 años, pero nunca vi los ánimos más recalentados", dijo el congresal estadual oficialista Geraldo Menezes sobre San Pablo.

Procesan a Marino Uruguayo por "Agravio"

MONTEVIDEO, 6 (UPI).— El ex comandante de la marina contralmirante retirado Juan José Zorrilla, candidato de un sector del centrista Partido Colorado a las elecciones del 28 de noviembre, fue procesado por la justicia militar por "agravio a la moral de las Fuerzas Armadas".

El proceso fue comunicado ayer a los medios de prensa por Julio Sanguinetti, titular del grupo político de Zorrilla, quien dijo que éste había sido trasladado a una unidad naval de Carrasco, donde comenzó a cumplir la sentencia de prisión.

Zorrilla declaró a fines de setiembre que "siempre he sentido que realmente culmine mi carrera militar el 8 de febrero de 1973, cuando al mando de los hombres de la marina, nos opusimos a los sucesos que comprometían la institucionalidad del país".

El 30 de setiembre pasado, el Ministerio de Defensa Nacional decidió entregarle a Zorrilla, un tribunal de honor, respondiendo así a una propuesta del comando general de la armada.

Perú: Maoistas Matan a Policía

AYACUCHO, Perú, 6 (DPA).— Tras varias semanas de un aparente repliegue, los guerrilleros del maoista movimiento "Sendero Luminoso" mataron a un policía e hirieron a otro así como ejecutaron a una estudiante en 2 hechos aislados en la región de Ayacucho.

Por otro lado, varios policías que allanaron un domicilio buscando a subversivos mataron casualmente a un niño de apenas 7 años, cuando éste se interpuso para evitar el arresto de sus padres.

La muerte del policía Enrique Espilco Calderón (28) ocurrió cuando alrededor de medio centenar de subversivos emboscaron a una patrulla

Los Ingleses Mandan la ONU ¡Al Infierno!

LONDRES, 6 (EFE).— La primera plana del derechista "Daily Express" lleva hoy este título: "256 razones por las que la ONU puede irse al infierno".

El portavoz de la derecha nacionalista británica se refiere a la resolución de las Naciones Unidas sobre las Malvinas y alude a los soldados británicos que murieron en la guerra del Atlántico Sur.

El matutino británico acusa a la ONU de "monstruosa impertinencia" y recuerda que "hace siete meses, la Argentina abandonó la diplomacia e invadió las Malvinas, eligió la guerra y abandonó la negociación" y que "las Naciones Unidas condenaron esa agresión".

● "THE TIMES": MODERADO

"The Times", en un tono más moderado, señala que una sociedad civilizada se rige por la ley y que si una de las partes intenta apropiarse por la fuerza de un territorio no puede luego reclamar la vuelta a las negociaciones.

En opinión de "The Times", la soberanía británica (sobre las islas Malvinas) no es negociable".

El "Daily Telegraph" se refiere en especial al voto de los Estados Unidos y opina que fue un paso para mejorar sus relaciones con América Latina antes de la gira del presidente Reagan porBrasil, Colombia y Costa Rica.

El liberal "The Guardian" dice que "el voto de la ONU fue u baño de agua fría para la diplomacia británica".

● MAS "PIRATAS"

El diario londinense "The Times" ofrece en su edición de hoy el siguiente comentario editorial relativo a los 90 países que respaldaron a la Argentina en las Naciones Unidas esta semana, instando a que el Reino Unido reanude negociaciones sobre la soberanía de las islas Falkland (Malvinas):

"La renuencia de esos países en aconsejar a la Argentina a buscar medios legales (corte internacional de La Haya) para resolver la disputa no se compadece con el hecho que la totalidad del organismo internacional existe exclusivamente como una expresión de la primacía del derecho internacional, o como nada... no se hubiera esperado otra cosa del bloque soviético, cuya actitud ante cualquier derecho es, cuando más, manipulativa. Sin embargo, muchas de esas otras naciones que votaron bien pudieran en el futuro ser víctimas de algún intento coercitivo de solución de disputas territoriales a la manera argentina. El gobierno estadounidense debía haber usado la cabeza antes de votar esta moción —incluso Washington pudiera verse en el futuro encarando una exigencia similar de "renegociación" de su frontera con México, cuyo propio territorio le fue arrebatado por Estados Unidos más recientemente que el asentamiento británico en las islas Falkland. ¿Cuál será entonces el precio del aplacamiento?"

quirre Lanari Desmintió Rotundamente que Estados Unidos Haya Hecho Exigencias por su Voto

"NO HUBO CONDICIONAMIENTOS"

poyo: "Tradicional Posición Yanqui..."

WASHINGTON, 6 (UPI).— Estados Unidos dio su apoyo a la resolución de las Naciones Unidas sobre las islas Malvinas, pues su soberanía no está decidida y debe ser adoptada por medio de negociaciones, según "la tradicional posición norteamericana", señaló hoy un editorial del "Washington Post".

"Los británicos están diciendo que Estados Unidos, en el voto sobre las Malvinas en las Naciones Unidas, se puso del lado argentino. Así lo es".

"El punto es apoyar una resolución empezando con la premisa de que la soberanía de las islas no se ha decidido y esto debe ser acordado por las negociaciones. Esa es la tradicional posición norteamericana", señaló el "Post".

"Esa era la posición británica hasta la pasada primavera, cuando los argentinos, considerando que no habían llegado a ninguna parte durante 17 años de conversaciones perdieron la cabeza e invadieron".

"Pero ahora que los británicos han gastado varios cientos de vidas y mil o dos mil millones de dólares para recuperar las islas, afirman que el deseo de los isleños —todos británicos— debe de ser primero".

NUEVA YORK, 6 (NA).— El canciller argentino Juan Aguirre Lanari negó que los Estados Unidos hubieran impuesto condiciones para ofrecer su apoyo al proyecto latinoamericano sobre las Malvinas en la ONU y dijo ignorar el origen de la versión que así lo había señalado.

Aguirre Lanari, quien regresará a Buenos Aires el domingo a las 11, formuló declaraciones a los periodistas en la sede de la embajada argentina ante la ONU.

Desmintió también el canciller que durante el encuentro que mantuvo ayer con el embajador argentino ante el gobierno de Ronald Reagan, Lucio García del Solar, se haya considerado el tema de las relaciones bancarias con Gran Bretaña.

Sobre el proyecto de los Estados Unidos, dijo el canciller que sus dirigentes "siempre nos expresaron su deseo de no apoyar un proyecto que pudiera aparecer como prejuzgando sobre la cuestión de la soberanía de las islas".

Acerca de las modificaciones introducidas al proyecto original, comentó que se hicieron "por sugerencias de algunos miembros del grupo latinoamericano, pero estas modificaciones no alteraron su espíritu".

Reconoció el canciller que la votación del proyecto en la asamblea de la ONU "superaron nuestras propias expectativas, ya que esperábamos una mayor resistencia inglesa, que no presentó, ya que sus intentos no prosperaron por falta de apoyo".

Dijo luego que le había ofrecido "todo nuestro apoyo" al secretario general de las Naciones Unidas, Javier Pérez de Cuellar, "ya que él deberá iniciar una gestión de buenos oficios entre nosotros y el Reino Unido".

La prensa norteamericana casi en su totalidad coincidió en señalar que el voto favorable a la Argentina dado por la asamblea de las Naciones Unidas es "uno de los mayores triunfos diplomáticos" de Buenos Aires.

● EL REGRESO

El canciller Juan Aguirre Lanari regresará al país después de haber participado en Nueva York de la Asamblea de las Naciones Unidas en que la Argentina obtuvo una victoria diplomática al aprobarse la resolución latinoamericana que pide que se realicen negociaciones por la soberanía de las islas Malvinas.

El canciller y su comitiva llegarán al aeropuerto de Ezeiza a las 10.55 en el vuelo 327, procedente de Nueva York, de Aerolíneas Argentinas.

El viaje de regreso de la delegación argentina se postergó 24 horas debido al deseo de Aguirre Lanari de reunirse con el secretario general de la ONU, Javier Pérez de Cuellar y con varios delegados de otras naciones que apoyaron la posición argentina en la votación.

Además el canciller y sus colaboradores evaluaron con el delegado permanente argentino ante las Naciones Unidas, Carlos Muñiz, el alcance de los resultados de la votación.

El proyecto de resolución presentado por Latinoamérica, y que pide que se efectúen negociaciones sobre la soberanía de las islas, fue aprobado 90 votos a favor —entre ellos el de los Estados Unidos— 12 en contra y 52 abstenciones.

Perú: Medalla de Oro a Bandera Argentina

LIMA, 6 (ANSA).— "Reafirmamos el compromiso de seguir defendiendo nuestros derechos soberanos sobre las islas Malvinas, Georgias y Sandwich del Sur, para que en ellas vuelva a flamear la bandera celeste y blanca". Así lo expresó el embajador de Argentina en el Perú, vicealmirante Luis Sánchez Moreno, durante la ceremonia de imposición de la medalla de oro de Arequipa a la bandera argentina.

Visiblemente emocionado, pero con voz firme y pausada, el embajador argentino afirmó que "la guerra ha concluido, pero la batalla diplomática que debemos librar asoma ardua y prolongada, pues desoyendo el llamado de la comunidad internacional el imperio británico continúa aferrándose a argucias y sortilegios irracionales para perpetuar una colonia que la América latina ya no tolerará en su continente".

Al agradecer la condecoración conferida, el diplomático argentino expresó "la honrosa medalla de oro de la ciudad que habeis conferido a nuestra entrañable celeste y blanca, constituye, de hoy en adelante, un nuevo y perenne testimonio de la tradicional hermandad de ambos pueblos".

"Terrenito" Para "Joe y Cía."

MENDOZA, 16 (De nuestro corresponsal).— Mediante declaraciones formuladas ante los micrófonos de una radioemisora local, el presidente de la Asociación de Viñateros Independientes, Antonio Naman García, **denunció la compra de 80.000 hectáreas de tierra, ubicadas en la provincia de La Pampa, por parte del general Albano Harguindeguy y del doctor José Alfredo Martínez de Hoz, con la intención de plantar viñedos en ellas.**

El dirigente viñatero local afirmó que esa compra y la intención de los conocidos adquirentes de plantar nuevas viñas en la vecina provincia guardan relación con el litigio existente entre Mendoza y La Pampa por el uso del regadío de las aguas del río Atuel y con las presiones ejercidas recientemente con motivo de la promulgación de la Ley de Reconversión Vitivinícola para que no se incluyera en su texto la prohibición de plantar nuevas vides. Según García, con el apoyo de la nueva ley y con las influencias que están interponiendo para llevar las aguas del río Atuel a la provincia de La Pampa, los ex ministros del teniente general Rafael Videla concretarán "un hecho nefasto para la economía del país y especialmente esta provincia".

Ecuador Aplaude la Resolución

QUITO, 6 (EFE).— El canciller ecuatoriano Luis Valencia aplaudió la decisión de las Naciones Unidas sobre el problema de las Malvinas, y recalcó que "será positivo que Argentina y Gran Bretaña puedan resolverlo por la vía pacífica".

En declaraciones divulgadas hoy por la prensa local, Valencia dijo también que el criterio ecuatoriano favorable a Argentina ha sido "irreversible antes del conflicto, durante y después de él".

Valencia destacó que la opinión de su gobierno se basa en el rechazo al uso de la fuerza en las relaciones internacionales; el desconocimiento de las adquisiciones territoriales por la fuerza y la necesidad de dar una solución pacífica a todos los conflictos.

● CONDECORACION

El comandante general del ejército del Ecuador, general de división Jorge Arciniegas Salazar, quien llegó al país en visita oficial, será condecorado por el comandante en jefe del Ejército, teniente general Cristino Nicolaides, con la Orden de Mayo al mérito militar.

La distinción le será impuesta en una ceremonia que se cumplirá mañana, a las 21, en el salón de honor "General San Martín" del edificio Libertador.

Asistirán a ella los comandantes en jefe de la Armada y la Fuerza Aérea, almirante Rubén Oscar Franco y brigadier general Augusto Jorge Hughes.

Arciniegas Salazar llegó a Buenos Aires acompañado por el jefe de Logística del ejército ecuatoriano, Jorge Asanza Acaiturri y el secretario general de la fuerza, coronel Luis Zurita Herrera.

DGR ENTRE RIOS

IMPUESTO INMOBILIARIO

Segunda Cuota de Financiación Actualizada

VENCIMIENTO:
8 de Noviembre 1982

(la cuota se actualizará de acuerdo con el índice de precios mayoristas nivel general del INDEC, por el período financiado.)

PAGUE EN TERMINO y EVITARA DIFICULTADES

AHI VIENE EL GORDO ...QUE TRAERA?

PLAZA: NO LLAMAMOS A RECONCILIACION PORQUE LOS SECTORES ESTAN DIVIDIDO

"La Democracia no Resuelve Todo"

El arzobispo de La Plata, monseñor doctor Antonio José Plaza, sostuvo que la jerarquía de la Iglesia **"no puede, a mi manera de ver, convocar a la gente para tratar con ellos de la reconciliación, si primero esos sectores no reconocen sus errores y no se han reconciliado entre ellos"** y aseguró que la democracia **"no es una panacea que lo resuelva todo, tampoco".**

El alto prelado formuló declaraciones en el aeropuerto internacional de Ezeiza, al que concurrió para despedir al sacerdote español Columbiano de la Berdura, provincial de la Orden Carmelitas que durante dos meses permaneció en la Argentina brindando conferencias y exposiciones sobre la obra de Santa Teresa de Jesús.

Monseñor Plaza retomó el tema de la reconciliación y consideró que **"los sindicalistas están divididos, los políticos ya lo sabemos, los mismos hombres de las Fuerzas Armadas están en distintas posiciones, y si ellos no se ponen de acuerdo, a qué sector vamos nosotros a acudir para decir que se reconcilie con los demás. Primero es necesario que cada sector se ponga de acuerdo entre sí y después se va a procurar la reconciliación, pero pareciera que esto no es tan fácil".**

Consideró que el tema principal para lograr el acuerdo o la reconciliación entre sectores "es siempre el bien común y el interés por la Patria, por el país, eso es lo que debe primar en ellos, no las apetencias o las ideas personales".

Respecto de las versiones que se han desatado en el país, el arzobispo platense explicó que "cuando se denuncia un acontecimiento o se ataca a determinadas personas, allí priman los intereses de los opositores sobre los intereses del país, y entonces se utilizan todos los medios para destruir a los contrincantes y con eso lo que se consigue es separarlos y desunirlos más".

Consultado acerca de si la unidad nacional puede lograrse a través de la democracia, monseñor Plaza aseguró que "la democracia es una forma, nada más, que puede darle forma a un sentimiento o a una orientación en la búsqueda del bien común; pero la democracia no es una panacea que lo resuelva todo, tampoco".

En otro orden el alto prelado aseguró que "no hay política educativa" y recordó que ha denunciado "en diversas oportunidades que se está poniendo la semilla en algunas facultades para que suceda luego lo que todos tememos que pueda ocurrir, o sea que la infiltración del pensamiento contrario al país, que es el pensamiento diríamos de una avanzada hacia la izquierda, tome bríos y pueda degenerar luego en actos".

Consideró que es evidente "la universidad se prepara cualquier cosa y van a tomar quier pretexto, empezando po concursos de las cátedras, que de dar pie a ello. Y luego el que siempre han tenido cierto tores de dar ellos la oriente unos para un lado y otros para y aquí son tan malos —añadió de extrema izquierda como lo extrema derecha. Awuí —punt zó monseñor Plaza— hay que una política de unión y ella puede hacer como quiere Pe Juan, sino como lo requiere el rés del país y los más importa para la formación y la educac

VIDELA Y HARGUINDEGUY SINIESTROS, DIJO MENEM

MENDOZA, 6 (De nuestro corresponsal).— El ex gobernador peronista de La Rioja, **Carlos Saúl Ménem** se refirió a la querella que por **"abuso de autoridad"** y **"privación ilegítima de la libertad"** iniciará al ex presidente y al ex ministro del Interior, generales **Jorge Rafael Videla y Albano Eduardo Harguindeguy**, respectivamente, a quienes calificó de **"siniestros personajes del mal llamado Proceso de Reorganización Nacional".**

Indicó el dirigente justicialista que el arresto que sufriera en setiembre de 1980 tenía como objetivo "torturarme o hacerme desaparecer, como lo dije en la querella".

"Torturarme, agregó, era una cosa imposible porque no pueden dejar libre después de haber sido torturado a un hombre que ha trascendido medianamente a nivel nacional. Entonces mi destino iba a ser similar al de tantos desaparecidos en la Argentina".

En declaraciones a LV 10 Radio de Cuyo, Ménem acotó que "quiso la providencia que en ese momento llegara al lugar mi compañero de trabajo, el doctor Grimberg, y desarticuló todo lo que tenían planeado estos señores". "No obstante, dijo, me llevaron a la policía y luego de tres días de rigurosa incomunicación me notificaron de un decreto de antedata y me confinaron a Las Lomitas (Formosa) ocho meses".

"Eso, para mí, enfatizó, significa abusó de autoridad y privación ilegítima de la libertad y estas dos figuras penales son las que dan fundamento a la querella que inicié contra Videla y Harguindeguy, estos dos siniestros personajes del mal llamado Proceso de Reorganización Nacional".

Respecto de la inhabilitación de la ex presidente Isabel Perón para ejercer cargos públicos, dijo que el justicialismo verticalista no puede "aceptar la procripción de un régimen sangriento y apátrida".

Las palabras de Menem fueron seguidas con gran expectación y en numerosos pasajes de su discurso los asistentes interrumpieron con prolongados aplausos los conceptos vertidos en la exposición formulada por el ex gobernador riojano.

"NI SABLE NI FUSIL NOS HARAN ARRODILLAR

MENDOZA, 6 (De nuestro corresponsal).— **"No habrá sable ni fusil que pueda poner de rodillas a los argentinos"**, dijo hoy en esta ciudad el ex presidente de la Nación y actual conductor del Movimiento de Integración y Desarrollo (MID) doctor **Arturo Frondizi**, en un acto al que asistieron unos 2.000 afiliados y simpatizantes de la agrupación y que fue perturbado por un corte deliberado en el suministro de electricidad.

Subsanado el desperfecto, el dirigente político lo atribuyó a la intervención de **"los servicios de inteligencia"** y señaló que no lo asustan los cortes de luz, porque entró en la cárcel sin ella, evocación que suscitó el aplauso de los concurrentes. A continuación expresó que "los militares mandan pero no gobiernan" y que **"la única manera de gobernar es con la ley".**

"No se advierte desde el Gobierno voluntad de cambio", dijo, y "se persiste en el error sin comprender que la política desarrollada por el Gobierno en el campo económico se hizo bajo la dirección de los grandes monopolios norteamericanos, ingleses y japone Tampoco, agregó, se puede admitir "la a tura suicida de la guerra por las Malvina donde perdieron la vida millares de jóve

"Hemos asistido al derrumbe de la fa argentina, operado a través del empob miento, los salarios miserables y la desoc ción, que alcanza cada vez más a los v sectores de la población", indicó asimi Por otra parte, insistió en su denuncia de el oro del Banco Central de la Repúblic gentina "está prendado en bancos extr ros", entidades financieras estas que "n tregaron papeles a cambio del oro".

El doctor Frondizi habló desde una tr erigida en la playa de estacionamiento calles 9 de Julio y Sarmiento, en el cen esta capital, y en un pasaje de su dis manifestó que las autoridades guberna tales "persisten en el engaño y en el o miento".

Al concluir su disertación, el ex Pres fue largamente aplaudido por los dos m liados que se dieron cita allí.

LUDER Y LA TERCERA POSICION

LA PLATA, (De nuestro corresponsal).— Si el peronismo llega al poder no aceptará la pretensión de dividir el mundo en áreas de influencia bajo la hegemonía política de ningún país, afirmó aquí esta madrugada el ex presidente provisional Italo Luder.

Hablando en un acto partidario que culminó en las primeras horas de hoy, el político sostuvo que ese principio "enunciado por el general Juan Perón en la inmediata postguerra es el de la tercera posición, que Argentina mantuvo aun en los peores momentos de la guerra fría".

"Esa posición erige a nuestro país en pionero de aquellas naciones que pretendieron buscar una vía alternativa a la dialéctica maniquea que se encierra en la opción comunismo-anticomunismo, Oriente-Occidente", añadió.

El ex Jefe del Estado sostuvo además que el justicialismo "apoyará todas las fuerzas que alienten un sistema internacional abierto y multipolar, y que respete la igualdad de todos los Estados".

"La política exterior —prosiguió— se formulará no a partir de los intereses que conforman la realidad de las potencias hegemónicas del mundo, sino teniendo en cuenta los intereses nacionales".

'SOLUCIONAR PROBLEMAS YA'

Alfonsín Habló de Salarios y Desocupación

El dirigente radical **Raúl Alfonsín** sostuvo que **"una condición indispensable de la democracia "es que haya supeditación del poder militar al político".**

El líder de la corriente de "Renovación y Cambio" de la Unión Cívica Radical, se refirió al tema **"concertación"** y afirmó que no aceptará **"que actuemos de una forma determinada una vez instalado el gobierno constitucional".**

Agregó que los dirigentes políticos no pueden esperar la concertación, sino que "tenemos que procurar dar solución a los problemas más importantes hoy, ya", explicando que "no le podemos decir a quienes están desocupados o a quienes están padeciendo un salario bajo o sufriendo la imposibilidad de curarse si está enfermo, que de aquí a una cantidad de meses se va a instalar un nuevo gobierno constitucional y vamos a encontrar las soluciones. Esto es absurdo".

Explicó Alfonsín que "nosotros tenemos la obligación ya de reclamar soluciones en el caso de los desocupados, en el caso de los salarios que no alcanzan, cambios de rumbo muy importantes en la economía y en lo social fundamentalmente, en lo educacional".

Dijo luego que "nosotros hace años que venimos luchando para que el país defina objetivos nacionales. Y en ese sentido decíamos antes de la Multipartidaria, que había que convocar a los distintos sectores empresarios, que había que convocar a los distintos sectores políticos, sociales, a los sectores espirituales y además a las Fuerzas Armadas".

Señaló que "en general todos los partidos políticos de acuerdo con las definiciones propias de la Multipartidaria, no estamos en situación de decir que el gobierno debe administrar la crisis nada más. Necesitamos que se tomen soluciones ya".

Justicialism Unidad-Básic "8 de Octubre

La agrupación "8 Octubre" del Movim to Nacional Justicia del partido *de La Ma* za inauguró anoche Unidad Básica *e* transcurso de un que contó con la asi cia de numerosos dirig tes de las ramas pol gremial y juvenil del tido Justicialista.

El local partidario encuentra ubicado intersección de las c General Pico y Agüe dicha localidad y a p de mañana comenza actividad de afiliac

Contra Estado de Sitio

NEUQUEN, 6 (De nuestro corresponsal).— El colegio de abogados y procuradores de Neuquén reclamó hoy al gobierno nacional el "inmediato levantamiento" del estado de sitio, ya que su vigencia "es contraria a toda posibilidad de una institucionalización normal, seria y democrática, como lo exige la ciudadanía".

En una declaración difundida aquí, la entidad recordó que hoy se cumplen ocho años de la implantación del estado de sitio.

Asimismo, señaló su inquietud por el rebrote de "situaciones vergonzantes para toda sociedad civilizada" y añadió que "solo son posibles por el mantenimiento sin término del estado de sitio, que hace creer impunes a los victimarios e indefensos a sus víctimas".

Los abogados y procuradores neuquinos reclamaron el "inmediato levantamiento del tal régimen", ya que "conculca garantías y libertades fundamentales del pueblo de la Nación".

Agregaron que "por su esencia, el estado de sitio es contrario a toda posibilidad de una institucionalización normal, seria y democrática, como lo exige la ciudadanía y lo requiere una circunstancia política, económica y social que amenaza con llevarnos a la destrucción de nuestra sociedad".

Sostuvo finalmente la entidad que "ocho años ininterrumpidos de vigencia del estado de sitio han conducido, al igual que en otros aspectos quizá más dramáticos de la realidad argentina, a que lo excepcional pase a ser la norma y lo normal".

Comunistas: Adelantar Eleccione

ROSARIO, 6 (De nuestro corresponsal).— Los comunistas solicitaron aquí que se fije fecha para las próximas elecciones antes de julio próximo a fin de que "el gobierno constitucional asuma el 12 de octubre de 1983" en un acto que contó con la presencia de unas 1600 personas y que se efectuó bajo la lluvia ininterrumpida en la plaza Pinasco, de esta capital.

Esta concentración política, celebrada anoche, fue la primera organizada aquí por el partido comunista y durante su desarrollo hablaron varios oradores, especialmente Fernando Nadra, integrante del Comité Nacional Partidario.

En la oportunidad Nadra resaltó como "importante para el país" el hecho de que "los comunistas podamos hablar desde la calle" y pasó a hacer una reseña de la responsabilidad histórica que tienen todos los partidos políticos en las actuales circunstancias.

También mencionó los puntos que propicia el comunismo, estableciendo como "programa de coincidencia y cimiento de un acuerdo entre todos los sectores" a la fijación de la fecha de elecciones antes de julio próximo y la entrega del gobierno el 12 de octubre de 1983.

Asimismo, reclamó la "libertad de los presos políticos y la vigencia de la democracia" la derogación del estado de sitio —que hoy cumple ocho años de vigencia ininterrumpida— y un amplio acceso sin discriminación a l dios de comunicación.

Refiriéndose al movimie dical dijo que también de gar a "su normalización de tica" que le permita "fijar l rios vital y móvil y la rein de las comisiones paritaria

Por último, solicitó que s que el precio sostén en origen la producción agropecuaria cie la "inmediata investigac la deuda externa" se dis "una amplia moratoria para go de la deuda externa de a a las posibilidades del país clamó que "las Fuerzas Ar respeten la Constitución nal, el resultado electoral bierno que elija el pueblo"

Se Conoció Orden "Confidencial" Emanada de la Secretaría de Información

MAS CENSURA PARA RADIOS Y TV

Un nuevo acto de censura a las radios y canales de televisión (oficiales y privados) concretó en los últimos días la Secretaría de Información Pública, en un memorandum considerado **"confidencial"** y que envió a los interventores y al presidente del Comité Federal de Radiodifusión, general retirado Rodolfo Feroglio, el subsecretario operativo de la SIP coronel Pedro Armando Coria. Según el mismo, las emisoras no podrán difundir imágenes o informaciones sobre varios temas, considerados por ese ente como **"de carácter subversivo"**. La orden, que primeramente fue de carácter verbal, se convirtió luego en nota **"confidencial"** y dice textualmente:

"Por expresa disposición del PEN queda terminantemente prohibido mencionar o emitir imágenes, según corresponda sobre cualquier tema relacionado con hechos subversivos, tales como: 1. Casos de desaparecidos. 2. Bandas de delincuentes subversivos y su accionar. 3. Organizaciones que apoyan a la subversión **(Madres de Plaza de Mayo, de Defensa de los Derechos Humanos, etc.)**. 4. Mención de personal y unidades u organismos de las Fuerzas Armadas, Fuerzas de Seguridad y Policiales que se las vincule a la lucha contra la subversión. 5. Desarrollo de procesos judiciales relacionados con estos hechos. 6. Comentarios o lectura de diarios, revistas, libros, etc., relacionados con el tema. 7. Todo otro aspecto que se vincule con el tema.

"El cumplimiento de la presente orden será de exclusiva responsabilidad del señor interventor de la emisora, sea éste de TV o radio.

"En tal sentido, debe quedar claro que no será aceptado en ningún caso responsabilidad para segundas o terceras personas a saber: directores de producción, de noticieros, periodistas, etc. La presente disposición tiene carácter 'CONFIDENCIAL'. Una vez tomado conocimiento de la misma, el señor interventor deberá destruirla".

Cabe señalar que la hoja en que consta esta orden no lleva firma alguna, pero lleva como membrete "Presidencia de la Nación. Secretaría de Información Pública".

Luego se conoció una nota enviada por el coronel Coria al presidente, del COMFER, general Feroglio, la que dice textualmente:

"Ratificando lo adelantado verbalmente al señor presidente adjunto copia de la orden impartida a las emisoras dependientes de esta secretaría. Solicito que por similitud y en la medida de las limitaciones propias para con las emisoras privadas se proceda en consecuencia".

La copia en la que consta la orden no lleva firma.

Por su parte el ex secretario de Hacienda Juan Alemann sugirió la remoción de su cargo del responsable de Radio "Splendid", en carta al secretario de Comunicación Social de la Presidencia, Pastor Oscar Magdalena, en la que denuncia haber sido objeto de censura en una audición que se transmite por dicha emisora.

"En el día de ayer (por el jueves) **me entrevistó un periodista de la audición que se transmite diariamente por Radio 'Splendid' entre las 19 y 19.30 horas bajo el título de 'Panorama de cambios y finanzas'**, expone el ex funcionario en su presentación.

Relata luego que el diálogo se desarrolló en términos estrictamente técnicos y económicos, sobre la oportunidad de construir la represa de Yacyretá.

"No he hablado de desaparecidos, ni de la P-2, ni de Massera, ni de otros temas que molestan al Gobierno", afirma Alemann, para agregar: **"Sin embargo el responsable de la audición me comunicó luego que le habían prohibido transmitir la grabación".**

"Una interpretación del hecho es que el Gobierno no admite discusión sobre ningún tema", sugiere el denunciante.

"Otra es que se está censurando a los hombres de la primera hora del Proceso, y, en especial, a quien como yo, doy la cara por el mismo en todo momento", sostiene después: **"Esto sería mucho más grave aún"**, postula el ex secretario.

"La tercera interpretación sería que el responsable de Radio 'Splendid' se haya extralimitado en sus funciones, en cuyo caso corresponde removerlo del cargo", asegura finalmente Juan Alemann. (DYN).

Verónica y un Nuevo Escándalo

HUGO LOPEZ, SU REPRESENTANTE, TRAFICANTE DE DIVISAS

LA PLATA, 6 (NA).— Tres oficiales policiales de la vecina localidad de Berisso están detenidos, acusados del secuestro extorsivo del representante artístico de la actriz mejicana de Verónica Castro, **Hugo López**, quien fue liberado el jueves pasado por fuerzas de seguridad.

La fuente, que proporcionó a "Noticias Argentinas" importantes detalles del caso, dijo además que López estaría ahora arrestado en la cárcel de Villa Devoto, bajo la acusación de tráfico de ilegal de divisas.

Los oficiales procesados, que se desempeñaban como jefes de la comisaría de la ciudad bonaerense de Berisso, exigían entre uno y dos millones de dólares para liberar a López.

Hugo López había sido secuestrado en la Capital Federal el miércoles 27 o jueves 28 de octubre y rescatado el jueves pasado en Berisso por efectivos de la Policía Federal, dijeron las fuentes.

El hecho fue investigado en estricta reserva, debido a que los secuestradores habían amenazado con ultimar a López si se informaba a la policía.

La información conocida hoy desvirtua las declaraciones de un empleado de la oficina de López, que había viajado a España.

Antonio Marra, empleado del apoderado de la actriz mejicana, aseguró esta mañana que **"López está en España negociando las telenovelas de Verónica, y desde allí irá a México por asuntos personales".**

Los implicados en el secuestro son un comisario inspector, un comisario de apellido Salazar y un oficial principal, todos pertenecientes a la unidad ubicada en Berisso, así como algunos civiles.

A su vez, el juez provincial en lo penal, **Angel Nelky Martínez** se habría declarado incompetente en el caso, porque el secuestro tuvo lugar en la Capital Federal.

Hugo López, detalló la fuente, pasó su cautiverio en una vivienda de Berisso, ubicada en la calle 21, entre 165 y 166, que pertenece a "Bebe" Bota, un conocido "capitalista" del juego clandestino, según declaraciones

En tal sentido, indicaron que los policías implicados habían prometido pagar la suma de cinco mil millones de pesos a "Bebe" Bota para que mantenga en cautiverio a López.

Los secuestradores se habían comunicado telefónicamente con la familia de López, exigiéndole como rescate una suma que oscila entre uno y dos millones de dólares.

Del mismo modo, se secuestró un Torino último modelo perteneciente a éste último y se practicaron varias pericias policiales.

HUBO INCIDENTES Y DETENCIONES DURANTE EL FESTIVAL "B.A.ROCK"

La Policía Federal detuvo ayer a varios jóvenes, algunos de ellos menores de edad, que estaban ebrios mientras presenciaban un festival de rock en las instalaciones del club Obras Sanitarias de esta ciudad.

En total 13 personas permanecen detenidas en la seccional 35° de la Policía Federal, en tanto fueron reintegrados a sus padres 23 menores, todos demorados como consecuencia de los incidentes ocurridos en la jornada inaugural del Festival Buenos Aires Rock.

Fuentes policiales consignaron que una vez que se proceda a la averiguación de los antecedentes de los detenidos, recobrarán la libertad.

Desde varias horas antes de la iniciación del espectáculo, numerosos jóvenes habían llegado al club para presenciarlo y se instalaron alrededor del escenario al aire libre. Muchos de ellos consumían bebidas alcohólicas y algunos grupos eran francamente provocativos con otros jóvenes que deambulaban por el lugar.

Iniciado ya el espectáculo, un confuso episodio se desarrolló mientras estaba en el escenario el cantante **Piero**, a quien un espectador que subió al tablado intentó arrancarle la guitarra de las manos, sin lograrlo.

COMENZARON FESTEJOS DE LA Iª FIESTA DE LA TRADICION

Dieron comienzo ayer en la Plaza de los dos Congresos los actos celebratorios de la I° Fiesta Nacional de la Tradición. La ceremonia de inauguración tuvo lugar ante el monumento de los Dos Congresos, para lo cual se habían congregado previamente más de 200 jinetes ataviados con atuendos gauchescos, provenientes de diversos centros tradicionalistas de esta Capital y del Gran Buenos Aires, así como numeroso público.

Luego de entonarse las estrofas del Himno Nacional, el titular de la vecina parroquia de Nuestra Señora de La Piedad, presbítero Salvador Culotta bendijo una imagen de la Virgen de Luján que será entronizada en la sede del Tiro Federal del partido bonaerense de San Martín, donde ayer a las 18 quedó inaugurada oficialmente la I° Exposición Nacional de la Tradición. A continuación, Marcelo Mendienta, presidente de la Fundación Artes y Ciencias de la Tradición, entidad organizadora de los festejos, pronunció palabras alusivas al acto. "Conscientes del momento actual —explicó— con un grupo de amigos nos hemos propuesto, con sacrificios y renunciamientos, revitalizar las tradicciones nacionales y lograr el reencuentro del hombre argentino".

Alrededor de las 10, el intendente porteño, Guillermo del Cioppo, dio la señal de partida a los jinetes, quienes emprendieron la marcha hacia las instalaciones del Tiro Federal General San Martín, ubicadas en la Ruta 8, kilómetro 16,5 donde hasta el 21 del corriente continuarán los festejos.

Le Corregirán Parálisis a una Pequeña

En el curso de esta semana la señora Dolly Ester Villa partirá hacia París con su hijita Jimena Rozo, la que será internada en el Hospital Americano de esa ciudad, donde entre los días 15 y 16 le hará una intervención quirúrgica el doctor Gilbert para corregirle una parálisis que le afecta el brazo, el antebrazo y la mano derecha desde el nacimiento, por dificultades surgidas durante el alumbramiento.

Todos los medios necesarios para el viaje y la atención médica de la niña, que reside con sus familiares en el Chaco, fueron puestos a disposición de su madre por el Ministerio de Acción Social, merced a la preocupación personal del titular de la cartera, doctor Adolfo Navajas Artaza; el secretario de Coordinación Administrativa, Juan Carlos Paolucci, el subsecretario de esta dependencia, Eligio Romero, a quienes la señora Villa ha querido formular su más profundo agradecimiento a través de las páginas de CRONICA.

Una vez efectuada la operación en por el prestigioso especialista francés la pequeña Jimena permanecerá en terapia intensiva durante diez días, al cabo de los cuales será trasladada a una sala de recuperación, en la que estará otros cinco días. Si la evolución se realiza de acuerdo con lo previsto, en los primeros días de diciembre estará de regreso en Buenos Aires y empezará para ella el período de recuperación.

UNA NUEVA EMPRESA
A SU SERVICIO OFRECE:
POLLOS FRESCOS
Por mayor y menor y las especialidades de la casa.
SUPREMA Y MATAMBRE DE POLLO
De lunes a sábados de 7 a 22 hs. Domingos: de 7 a 13 hs. Tel. 68-1267.
Cafayate y Tapalqué.

AEROLINEAS ARGENTINAS COMUNICA
MODIFICACION DE HORARIOS EN VUELOS NOCTURNOS

Se comunica a los señores pasajeros, que como consecuencia de los ajustes de los horarios en las operaciones nocturnas del Aeroparque Jorge Newbery de la ciudad de Buenos Aires, Aerolíneas Argentinas deberá modificar a partir de la noche del domingo 7 del corriente, el horario de los siguientes vuelos:

AR 904/905 Bs. Aires-Trelew-C. Rivadavia-Trelew-Bs. Aires
AR 914/915 Bs. Aires-Córdoba-Bs. Aires
AR 926/927 Bs. Aires-Mendoza-Bs. Aires
AR 954/955 Bs. Aires-Tucumán-Salta-Tucumán-Bs. Aires
AR 958/959 Bs. Aires-La Rioja-Catamarca-Bs. Aires
AR 960/961 Bs. Aires-Neuquén-Bariloche-Neuquén-Bs. Aires
AR 962/963 Bs. Aires-Posadas-Bs. Aires
AR 966/967 Bs. Aires-Santiago del Estero-Bs. Aires
AR 970/971 Bs. Aires-Bahía Blanca-Bs. Aires
AR 978/979 Bs. Aires-Tucumán-Jujuy-Tucumán-Bs. Aires
AR 980/981 Bs. Aires-Santa Rosa-Bs. Aires
AR 986/987 Bs. Aires-Corrientes-Bs. Aires
AR 990/991 Bs. Aires-Río Cuarto-Bs. Aires
AR 992/993 Bs. Aires-Resistencia-Bs. Aires
AR 998/999 Bs. Aires-Formosa-Bs. Aires

Se solicita a los señores poseedores de pasajes, con reserva confirmada en dichos vuelos con tarifa nocturna, se comuniquen con las correspondientes oficinas de reservas e informes de Aerolíneas Argentinas, en:
CAPITAL FEDERAL INTERIOR DEL PAIS
Reservas: 362-5008/6008/7008/8008 Informes: 393-5122
En nuestras respectivas Sucursales.

AEROLINEAS ARGENTINAS

crónica EMPRESARIA

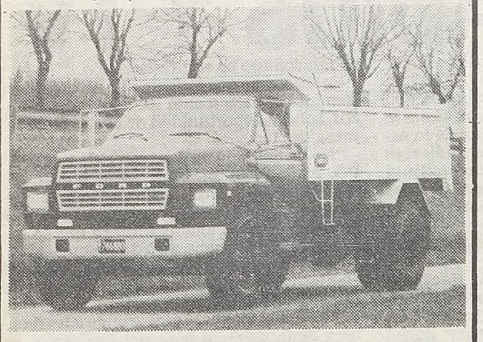

● VEHICULOS PESADOS DE FORD MOTORS

Su nueva línea de vehículos comerciales pesados, presentó recientemente al mercado Ford Motors Argentino. Se trata de los modernísimos camiones F-600, F-600 Diesel y F-700 Diesel, que presentan interesantes variantes respecto de la anterior línea de vehículos de carga.

Los modelos, de mayor solidez y confiabilidad, como lo exigen las duras tareas para que fueron concebidos, cuentan con caja de cuatro velocidades totalmente sincronizadas para el F-600 y F-600 Diesel, y logran mayor maniobrabilidad por el nuevo sistema de dirección con columna y volante totalmente rediseñados, que permite un menor radio de giro.

Su nuevo eje delantero y punta de eje con perno reforzado, sistema de suspensión renovado, con soportes elásticos de tipo deslizante y nuevos amortiguadores, les dan una mayor resistencia. Por lo demás, tienen nueva carrocería aerodinámica, mayor visibilidad frontal, nuevos limpiaparabrisas, faros, tablero de gran funcionalidad, calefactor-desempañador, radio con botonera, paralante central y antena flexible, entre otros adelantos.

● JORNADAS DE AFASIOLOGIA

Con la participación de notables especialistas de América y Europa se realizarán en esta capital, entre mañana y pasado, las "Segundas Jornadas de Afasiología", organizadas por el Centro de Investigación y Rehabilitación del Afásico (CIRA). Tendrán lugar en el salón auditorio de la Fundación Banco de Boston, ubicado en Roque Sáenz Peña 567, octavo piso.

El temario general de las jornadas incluye el análisis de los siguientes puntos: Clasificación de las afasias, localización de las funciones del lenguaje. Interacción de la linguística con la afasiología, vocabulario neurolinguístico, revisión y nuevos enfoques.

De los debates y conferencias participarán la profesora Ana Basso, de Milán, Italia, el profesor Frank Benson, de Los Angeles, Estados Unidos; el profesor André Roch Locours, de Montreal, Canadá. Asimismo otros especialistas, en calidad de invitados, provendrán de Chile, Colombia, Perú, Uruguay, Brasil, quienes analizarán con destacados profesores de nuestro país los distintos aspectos que hacen a la evolución y nuevos enfoques de la afasia.

Las jornadas cuentan con el patrocinio de la Fundación Banco de Boston, la Fundación Bunge y Born, la Fundación Norberto Quirno y la Fundación Contra la Lucha de las Enfermedades Neurológicas de la Infancia y la coordinación estará a cargo del doctor Ramón Laiguarda y la profesora Silvia Rubia de Bruno.

● CAMARAS FINANCIERAS

La Cámara Argentina de Compañías Financieras en cumplimiento de los estatutos societarios procedió a la renovación de los cargos directivos de la Cámara.

Como presidente del Consejo Directivo fue electo el licenciado Jorge Osvaldo Lauria; Vicepresidente 1°: Dr. Luis Fernando Herrera; vicepresidente 2°, Humberto Dakak; vicepresidente 3°, Roberto Yañez; vice presidente 4°: Leandro Flamarique; Secretario, Augusto Mario Carlino; prosecretario Agustín Paternoster; Tesorero: Emilio Fermín Silva. Vocal 1°: Federico Carles; vocal 2°: Carlos Di Bastiano; vocal 3°: Julio Gastaldi; vocal 4°: Benedicto Terrone; vocal 5: Jorge Durán; vocal 6° Héctor Silva y como vocales suplentes figuran Nilo Martínez; Osvaldo Pagano; Pedro Faltracco y Juan Setti.

● "EL NIÑO Y LA TV"

El vigésimo Congreso de "El Niño y la Televisión" distinguió a Bodegas Gargantini y a su agencia Verdino de publicidad "por aportar sana comunicación para la niñez y la familia".

● "EL REBUSQUE EN LOS KIOSCOS"

Ya se encuentra a la venta en puestos de diarios el número cuatro de la Revista El Rebusque, publicación mensual dedicada a la compra, venta e intercambio de libros, servicios y materiales varios para estudiantes y públicos en general.

Este nuevo medio aspira convertirse en un nexo que ponga en comunicación a alumnos de todos los niveles, libreros, editoriales e inclusive sectores especializados como bibliófilos y anticuarios.

RECLAMO DE CONINAGRO AL PRESIDENTE DE LA NACION

Cambios en la Economía

Dirigentes de la Confederación Intercooperativa Agropecuaria (CONINAGRO) reclamaron al presidente de la Nación, general Reynaldo Bignone la "inmediata puesta en marcha del Mercado Central de Buenos Aires"; "la entrega de la Corporación Argentina de Productores de Carnes (CAP) a sus legítimos dueños, los productores" y una "política financiera de estímulo a la actividad productiva".

Lo hicieron ayer en una entrevista que mantuvieron con el Jefe del Estado en la residencia de Olivos, a la que concurrieron el presidente de CONINAGRO, Orlando Gilardoni, y los dirigentes cooperativistas Miguel Martínez Prieto y Leonida Gasoni, quienes plantearon durante la reunión la necesidad de "un urgente cambio de orientación general en materia económica" ya que —expresaron— "resulta incomprensible, por decir lo menos, que se sigan aplicando los mismos criterios que nos llevaron a la ruina".

Reclamaron también una agresiva política de exportación "con una paridad cambiaria adecuada a la realidad económica y eliminación de los derechos de exportación".

Según se consigno los dirigentes agropecuarios no recibieron ninguna respuesta concreta del presidente Bignone ni del secretario de Agricultura y Ganadería, ingeniero Víctor Santirso, quien también participó de la reunión, aunque —se destacó— se les prometió que el gobierno analizaría sus reclamos y que a partir de la semana próxima, a través de la mencionada secretaría, se darían respuestas a algunos de ellos, según lo expresó Gilardoni al término del encuentro.

● SOLO "DEMOCRACIA"

Los representantes de CONINAGRO ratificaron ante el presidente Bignone la confianza de la entidad "en el estado de derecho y la democracia como única forma de vida y de gobierno de una comunidad civilizada".

En el documento entregado al presidente de la Nación CONINAGRO expresa que "la desastroza situación económica nacional no se origina en crisis internacionales, ni en caóticas situaciones internas", sino que "es el resultado de un prolijo, ordenado y sistemático proceso de destrucción del aparato productivo nacional en un período en el cual no hubo huelgas ni lock out, sino solo el acatamiento a la política económica dictada desde las esferas oficiales.

En el campo financiero los dirigentes agropecuarios solicitaron a Bignone "una clara definición política" sobre las tasas de interés "donde se asegure al productor la inmediata contención de la escalada" de las mismas "de modo que haga a éstas compatibles con la actividad productiva".

"Observamos con profunda preocupación la tendencia actual de las tasas de interés" —expresa el documento— lo cual implica contener la incipiente reactivación económica. Reclamaron asimismo para las cooperativas agropecuarias "idéntico tratamiento al que reciben otros sectores productivos en materia de refinanciación de pasivos, alertando sobre el error conceptual que significa considerar a las cooperativas agropecuarias como meros intermediarios en el proceso de comercialización agropecuaria".

"Eso implica —subraya el documento de CONINAGRO— desconocimiento o tergiversación sobre la naturaleza, doctrina y objetivos del movimiento cooperativo agrario argentino", aclarando que "el productor no impone precios sino que le son impuestos por el mercado".

SOBREVIVEN, PERO OCIOSAS

CORDOBA, 6 (De nuestro corresponsal).— El rector de la Universidad Católica de La Plata, Nicolás Argentato, aseguró que solamente sobrevivieron a los cinco años de gestión del ex ministro de Economía, José Martínez de Hoz, el 66 por ciento de las pequeñas y medianas empresas que había en el país las que ahora "se mantienen con una altísima capacidad ociosa instalada que oscila entre el 40 y el 70 por ciento".

Añadió que esta situación, se debe en buena medida, a la falta de poder adquisitivo.

Argentato, en declaraciones a la prensa que hizo durante su visita a esta capital, aseguró que "el principal problema que padece el sector es la falta de demanda por la caída del poder adquisitivo de la población y debemos calcular que el 70 por ciento de la demanda activa global proviene de las familias que viven en relación de dependencia y la pérdida del poder adquisitivo ha hecho caer esa demanda".

Ante una consulta, Argentato señaló que "en estos momentos, según nuestros cálculos, hay 1.500.000 desocupados visibles y más de 500.000 que están trabajando a medio tiempo".

"Además hay una cantidad considerable de gente que ha sido despedida y que actualmente se dedica a hacer algún tipo de tarea para subsistir y lo hacen bajo la forma de desocupación disfrazada, o sea que en total hay dos millones de personas desocupadas, subempleadas y con desocupación disfrazada", acotó.

"Esto equivale a un porcentaje elevadísimo y peligroso que puede llegar —según el rector— a la convulsión social".

Argentato, quien además preside la Asociación de Economistas Argentinos, anunció asimismo la realización del "I Congreso Argentino de la Pequeña y Mediana Empresa", que efectuará su universidad el 26, 27 y 28 de este mes en La Plata.

ORIENTACION PARA MERCADO DE VINOS

MENDOZA, 6 (De nuestro corresponsal).— El gobernador de la provincia, Bonifacio Cejuela, anunció que la empresa estatal Bodegas y Viñedos Giol iniciará la semana próxima un nuevo operativo de compra de vinos a maquileros y trasladistas con precios que, alguno darán un incremento de 42,8 por ciento.

El mandatario dijo que sus declaraciones deben estimarse como un complemento del accionar de Giol con relación a la recientemente sacionada Ley de Reconversión.

En la madrugada del jueves último 5 gobernadores y funcionarios de 8 provincias acordaron aquí formar una comisión para reglamentar la discutida Ley de Reconversión Vitivinícola, luego que los mandatarios de Salta, Catamarca y La Rioja, se opusieran.

Cejuela indicó que la compra de vinos que hará Giol en los próximos días tendrá estos precios: $ 2.000 los criollos; $ 2.400 el tinto de medio corte; $ 3.000 el tinto de corte; $ 3.000 el blanco escurrido y $ 3.500 el blanco de uvas blancas.

En todos los casos se trata de aumentos que oscilan entre el 30,4 y el 42,8 por ciento.

Es Crítica la Situación del Comercio Cordobés

CORDOBA, 6 (De nuestro corresponsal).— La cámara de comercio exterior del centro de la Argentina pidió hoy al gobierno que elabore una "estrategia exportadora de largo plazo" y calificó de crítica la situación.

En un documento difundido en coincidencia con la celebración del "Día del exportador", la entidad sostuvo que hay "muchos factores que actualmente limitan el potencial exportador de nuestro país, ante la ausencia de esa estrategia que ubique en sus justos términos la real importancia del sector en el futuro económico argentino".

La cámara, que nuclea a exportadores de Córdoba, La Rioja y Catamarca, añadió que uno de sus propósitos es "trabajar para la concreción de una zona aduanera primaria que posibilite concentrar en un solo predio todos los servicios que necesita el operador

En La Plata, una Torta Monstruo Para los 100

LA PLATA, 6 (De nuestro corresponsal).— Una gran torta de 400 metros cuadrados, representando el plano del casco urbano de la ciudad, con las 100 velitas, será el aporte de la Asociación de Propietarios de Panaderías de esta ciudad, al centenario de La Plata y estará colocada el 19 de noviembre —día del aniversario— en la plaza Moreno.

La torta, cuyo costo oscila los 150 millones de pesos será preparada con una base de bizcochuelo, hecha con 25.000 huevos, 600 kilos de azúcar, 680 kilos de harina y 70 litros de almíbar. Luego tendrá un merengue italiano que se compondrá con 2.500 claras de huevo y 100 kilos de azúcar, sobre eso se le colocará abundante coco, chocolate, azúcar impalpable y otras delicias.

Será una torta de 20 metros por 20 metros, que prepararán maestros confiteros.

INSCRIPCION GRATUITA

El Ministerio de Educación dio a conocer un comunicado por el cual recuerda que "la inscripción en establecimientos de enseñanza preprimaria, primaria y media, es total y absolutamente gratuita", por lo que "el pago de cuotas de afiliación o participación en las asociaciones cooperadoras no es obligatorio, de manera que no puede exigirse como requisito para la inscripción o matriculación del alumno".

● LAS COOPERADORAS

Agrega el comunicado que "la obra de las asociaciones cooperadoras ha merecido y sigue mereciendo la particular consideración y respeto de toda la comunidad social argentina y es acreedora al reconocimiento de todos cuanto tenemos responsabilidad en la materia".

Por último, consigna el Ministerio de Educación que "salvado el principio de gratuidad y respetado el derecho a la inscripción, se solicita a las familias sigan brindando su invalorable apoyo a las asociaciones cooperadoras, en la medida de las posibilidades de cada una".

Crédito a sola firma
PARA VESTIR Y CALZAR A TODA LA FAMILIA
SIN FIADOR - SIN CODEUDOR - SIN GARANTE
¡SIN VUELTAS!
OFERTA: CREDITO POR $ 4.000.000.00
EN 8 CUOTAS DE $ 500.000.-
tienda VENUS
Supertienda integral
Lynch 3955 (casi esq. Av. Sáenz)
Pompeya

RECURRIRAN A LA FUERZA EN LA LINEA 142

Los propietarios de la línea de transportes 142 siguen sin presentarse en el Ministerio de Trabajo, estimándose que en el curso de la semana entrante la autoridad laboral recurrirá a la fuerza pública a fin de que comparezcan en una audiencia entre partes, ejerciendo la representación obrera la Unión Tranviaria Automotor (UTA), en virtud de la violación de casi todas las leyes en vigencia.

Mientras tanto, los choferes de la citada línea reiteraron que "las anomalías se mantienen como siempre y, muchos de nuestros compañeros, ni siquiera han cobrado sus salarios como una insólita represalia de la patronal. Siguen también las suspensiones, las amenazas y las agresiones. Nosotros, insistimos, solo queremos trabajar y cobrar nuestros sueldos de acuerdo a lo establecido en el convenio laboral y sus respectivas actualizaciones".

Estudiarán Escalafón de Estatales

LO GARANTIZO EL GENERAL BIGNONE A LOS DIRIGENTES

El presidente Reynaldo Bignone garantizó a diez dirigentes de la Coordinadora de Gremios Estatales la constitución de una comisión de escalafón para recomponer las jerarquías en los distintos sectores y de otra destinada a analizar la futura política salarial para el sector, según dijo el secretario general de la Asociación Trabajadores del Estado (ATE), Juan Horvath.

La promesa presidencial la recibieron los dirigentes durante una audiencia que Bignone les concedió en la Residencia de Olivos y que tuvo una hora y media de duración.

Participaron de la conversación, además de Horvath, los dirigentes Gerónimo Izzetta, de los municipales, Miguel Candore, de UPCN, Félix Sotelo, de ATEPSA, Miguel Roldán, de FATUN, Juan Contreras, de SOEME, Felipe Zabalza, de la Federación Judicial Argentina, Osvaldo Fernández de maestranza, Patricio Datarmini, de Unión Obreros Municipales y Juan Giménez Domínguez de la Unión Docentes Argentinos.

Junto con Bignone se encontraba el ministro de Trabajo, Héctor Villaveirán.

Según dijo Horvath en la oportunidad los dirigentes sindicales entregaron a Bignone un memorial solicitándole mejoras salariales en base a la urgente formación de la aplicación del escalafón para la administración pública, así como las discrepancias de los gremios con los recientes aumentos dispuestos para el sector, reclamando que para noviembre y diciembre en vez del 10 y el 9 por ciento ya anunciados, se les otorgue como mínimo el nivel que alcance el alza del costo de vida.

Horvath, que actuó como vocero del grupo, señaló que también le expresaron al Presidente la necesidad de una rápida normalización de los gremios intervenidos reclamando que la tarea de normalizarlos esté a cargo de los cuerpos orgánicos de los mismos sindicatos quienes deberán designar las comisiones provisorias que cumplirán esas tareas.

Sobre este tema dijo Horvath que habían recordado al presidente Bignone que el 15 del corriente se cumple el plazo de 60 días anunciado por Villaveirán para la normalización de los sindicatos intervenidos y que "ello todavía no se llevó a la práctica".

Como respuesta, dijo Horvath que Bignone les prometió la inmediata constitución de una comisión en el ámbito de la Subsecretaría de Función Pública de la Presidencia destinada a analizar el escalafón para el sector.

Posteriormente se formará una comisión en el ámbito del Ministerio de Trabajo destinada a estudiar la recomposición

Según Horvath el Presidente les dijo que las tareas destinadas a implementar esta segunda comisión comenzarán la semana próxima cuando se reúnan los dirigentes gremiales con el ministro Villaveirán.

Dirigentes de los gremios estatales, en la quinta de Olivos.

JUDICIALES ANUNCIAN NUEVA MOVILIZACION

El secretario general de la Federación Judicial Argentina (FJA), Felipe Zabalza, calificó de "discriminatorio, inequitativo y elitista" el aumento dado recientemente por el gobierno a los empleados públicos, incluyendo a los de la Justicia, porque "fija abismales diferencias entre las categorías que obran especialmente en detrimento del personal técnico administrativo y de servicios".

Anunció además que el próximo 16 de noviembre, con motivo del día del trabajador de la Justicia, el gremio realizará una movilización nacional que podría incluir un paro general de actividades.

El dirigente dijo que durante la reunión que mantuvo con el presidente Reynaldo Bignone junto a otros nueve dirigentes de la coordinadora de gremios estatales, reclamó la reimplantación de la ley porcentual de remuneraciones, con equiparación entre el personal judicial de la Nación y la provincia.

Zabalza denunció que el carácter "elitista" de la política salarial seguida por el gobierno hacia el sector desde 1977 se pone de manifiesto por el deterioro de la capacidad adquisitiva de las categorías inferiores

Estimó a modo de ejemplo, que el deterioro salarial para los oficiales de primera en el último sexenio fue el 50 por ciento, mientras que para las categorías iniciales, la caída del salario real trepó hasta un 200 por ciento.

SANIDAD: LA MAS GRAVE CRISIS DE ARGENTINA

El congreso de la Federación de Asociaciones de Trabajadores de la Sanidad Argentina (FATSA) ratificó su adhesión a la CGT-Azopardo, y exigió a los dirigentes obreros que "fueron responsables" de "los desaciertos cometidos en el último gobierno popular" que "tengan la grandeza de reconocerlo y marginarse".

Reclamó a esos dirigentes que no se auto erijan "en conductores para insistir en verticalismos que, desaparecido el genio y creador son solo muestras de obsecuencia" y advirtió que "si así no lo entendieran, el pueblo, único heredero del general Perón, se encargará de excluirlos y de reemplazarlos".

Tal postura fue reflejada en una declaración aprobada por los representantes de los 33 sindicatos que integran la FATSA durante el congreso realizado en La Falda, Córdoba.

Al analizar la situación nacional, FATSA la califica como "angustiosa", y la describe como "la más grave crisis económico-social" de la historia argentina, "agravada por una corrupción administrativa que ofende y degrada".

En frontal crítica al gobierno, la declaración sostiene que "hoy prometen elecciones, en un burdo propósito de los responsables del desastre, de endosar una vez más al pueblo las consecuencias de sus errores".

REPUDIOS AL ATENTADO CONTRA TRIACA

Nuevas expresiones de repudio al atentado del que fuera objeto el viernes a la madrugada el dirigente Jorge Triaca, se dieron a conocer ayer señalándose también la adhesión a dicho gremialista.

● REPUDIOS

El Centro Operacional de la Coordinadora de Acción Justicialista de la primera sección electoral de la Provincia de Buenos Aires, que integran Oscar Palavecino, Carlos Lauciello y Juan Carlos Ghirome, entre otros, sostuvieron en un comunicado que se oponen y critican con toda energía "estos actos de barbarie que reactualizan hechos pasados que considerábamos totalmente superados".

Asimismo la rama femenima de ese centro, cuya mesa está compuesta por Susana Berdial, Norma Ríos, Cristina Bravo y Estrella Vega, entre otras, condenó el hecho al igual que la juventud del aludido centro, a cuya comisión pertenecen Ricardo Dorado y Oscar Palavecino (h).

● RAMA FEMENINA

La rama femenina de la Unión Obreros y Empleados Plásticos (filial Zona Norte) repudió enérgicamente en un comunicado el atentado contra la casa del secretario adjunto del gremio en el orden nacional, Jorge Alberto Triaca, a la vez que manifestó palabras de consuelo para la esposa y los hijos del sindicalista.

La declaración lleva la firma de Ester di Francisco de López, Lía Mercado, Ester Martínez, Mari Campos y Ester Rodríguez, entre otras mujeres que integran los cuadros gremiales de los plásticos.

Por su parte la Agrupación "7 de Mayo" de San Isidro, en un comunicado que firman Margarita Saire, Yolanda di Leo y Pedro González, condenan con toda energía el atentado contra Jorge Alberto Triaca y se hacen solidarios con sus familiares por el difícil momento vivido.

Asimismo, condenaron el atentado: Movimiento de Base Peronista de Almirante Brown, Juventud Peronista y rama femenina de la misma zona; rama femenina de la Agrupación Nacional por la Patria y por Perón y Juventud Sindical Peronista de la Unión Obreros y Empleados Plásticos.

SOLICITADA

AL PUEBLO ARGENTINO ¡SALUD!

Aquel 2 de abril todos nos despertamos con la emoción de una patria puesta de pie. Aquellas islas, que por largos años aprendimos en la escuela que eran argentinas, volvían a ser nuestras.

Todos sentimos un gran júbilo, una alegría que desbordó las calles y los balcones, que inundó tanto nuestros corazones que nos acercamos a ofrecer todo lo que teníamos: nuestro esfuerzo, nuestro dinero y también, con orgullo, nuestros hijos. ¿Quién no se sintió movido a participar de un modo u otro? ¿Quién no embanderó el frente de su casa y tarareó la Marcha de las Malvinas?

¿Quién no se ofreció voluntariamente para lo que "hiciera falta"? Todos nos sentimos participantes de una empresa que nos unía y nos hacía volver a vibrar en nuestro ser de argentinos.

La Argentina vivía clima de fiesta, una fiesta que no permitía la indiferencia; todos nos sentíamos protagonistas de un hecho histórico que nos devolvía la confianza y la fe en nosotros mismos. Los argentinos tuvimos la certeza de que sabíamos y queríamos defender lo que sentimos como propio. Pero el tiempo pasó, y con el correr de los meses pareció que todo aquello no había dado sus frutos, que el gran esfuerzo desplegado y la alegría que nos animaba se habían perdido en el olvido. Aquella alegre embriaguez que nos dominó se había esfumado como una nube. Sin embargo, esta demostración de soberanía de la que todos participamos, ha tenido un resultado anhelado, al comprobar que en el foro de las Naciones Unidas nuestra voz y nuestra postura han sido escuchadas y apoyadas. Los argentinos sentimos, que esa demostración de presencia no había sido en vano. Ahora, que nuestros ánimos se han templado y la reflexión ha vuelto a los espíritus podemos evaluar que los resultados nos proyectan una diáfana luz de esperanza en nuestros atribulados corazones. La VOZ de la comunidad internacional se ha alzado solidaria y comprensiva, y aquel 2 de abril no fue un día más en la historia de los argentinos, fue el comienzo de una toma de conciencia que sin prisa y sin pausa ha rendido sus frutos, y nos hace volver a sentir la seguridad de un buen camino.

El general Manuel Belgrano militarmente fue derrotado en el Norte, pero sembró la semilla y despertó las conciencias dormidas de los nativos en aras de la libertad. El general Francisco Miranda en Venezuela, a pesar de ser tomado prisionero por los realistas nos legó su inolvidable frase: "Esta fue la chispa que encendió una tea que no se apagará jamás".

Hoy se yerguen sobre el majestuoso Ande las figuras de Bolívar, San Martín, O'Higgins, Rocaforte, el Padre Cisneros, que iluminaron la senda de la libertad de América.

FUNDACION ARGENTINA

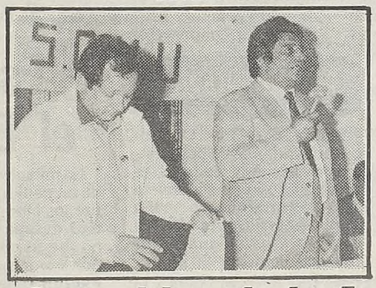

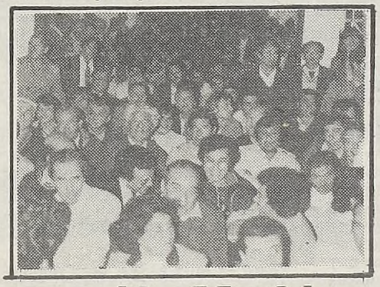

Asamblea de la Agrupación Marítima

Con motivo de los comicios que se están realizando en el Sindicato Obreros Marítimos Unidos (SOMU) para elegir la comisión directiva de ese gremio, la Agrupación Nacional de Marítimos que se presenta como Lista Celeste y lleva el número 2 en las elecciones, postulando a Juan F. Arce como secretario general, realizó una asamblea con la presencia de numerosos trabajadores del ramo.

En esa oportunidad, hicieron uso de la palabra el titular de la organización Juan F. Arce y el secretario de Reclamos, Domingo B. Núñez, quienes delinearon el programa de trabajo de la Agrupación y fijaron la posición de la misma ante los distintos problemas del gremio.

● LOS COMICIOS

Entre tanto, se están desarrollando los comicios del gremio en los que alrededor de 7.500 afiliados en todo el país están en condiciones de votar en esta oportunidad en que se presentan dos listas: la Agrupación Nacional de Marítimos, cuyo candidato a secretario general es Juan Francisco Arce y la Agrupación Lista 33 Celeste y Blanca, que postula a Miguel Angel Pascual. Otras dos listas, la Stella Maris y la 12 de Octubre, no alcanzaron a cumplir los requisitos y no pueden participar.

Las dos listas que compiten se identifican en el orden nacional con la CGT-Brasil pero, en particular, la Celeste y Blanca, también adhiere a las 62 Organizaciones.

ACLARACION

La Unión de Cooperativas Agrícolas Algodoneras (UCAL) aclaró informaciones periodísticas procedentes de Santiago del Estero que daban cuenta de "200 operarios cesantes como consecuencia del cierre de la empresa UCAL Textil".

"Evidentemente se trata —aclaró UCAL— de una información errónea, dado que la citada hilandería fue vendida a la empresa Textil Santiago SA, el 31 de julio de 1980".

·CERRAJERIA·

todos los SECRETOS

curso por correo

incluye SOLDADURA ELECTRICA y AUTOGENA

RAPIDO Y MODERNO

PIDA INFORMES A E.M.C.I

C.C. 76 - Suc. 23 D (1423) Bs. As.

DUPONT: DISCREPANCIAS EN JUNTA MEDICA

No sería unánime el criterio de los integrantes de la junta médica que examinaron la presunta aplicación de torturas al asesinado publicista Marcelo Dupont, trascendió hoy en fuentes responsables.

La junta médica ratificará o rectificará el lunes próximo el informe original del médico anatomopatólogo Eduardo Pedace, quien sostuvo que Dupont había sido torturado con picana eléctrica "por lo menos 24 horas antes" de que se produjera su muerte.

Ante ese informe, el juez Eduardo Gerome solicitó la colaboración de especialistas de la Facultad de Medicina de la Universidad de Buenos Aires para establecer la confirmación de lo estipulado por Pedace y poder contar "con más de una firma" en la pericia.

Fuentes seguras revelaron hoy que el informe de los especialistas podría contener puntos de vista que "no son unánimes" con respecto a que Marcelo Dupont haya sido sometido al paso de corriente eléctrica.

La determinación del momento en que Dupont habría sido torturado permitirá establecer la veracidad de su presunto viaje por Brasil y Uruguay.

Por otra parte, el jefe de la División Homicidios de la Policía Federal, Nelson Corgo, reiteró hoy que "la investigación se reanudará el lunes, a partir del momento en que recibamos los resultados de la autopsia".

"Desechada la hipótesis del suicidio, debemos abrir la investigación hacia otro tipo de cosas", explicó Corgo a Noticias Argentinas.

"Por ejemplo —añadió— si se confirma el paso de corriente eléctrica, entonces debemos preguntarnos por qué fue necesario torturar a un señor como Dupont, que es un señor honorable; debemos preguntarnos qué podía saber Dupont, porque la tortura siempre implica el conocimiento de algo".

FAMILIARES DE DESAPARECIDOS ACUDIERON ANTE EL JUEZ PENAL NELKY MARTINEZ

Denuncian más "N.N." en Magdalena

Familiares de personas desaparecidas por causas políticas formularon ayer una nueva denuncia sobre la inhumación de cadáveres no identificados, esta vez ante el juez Penal de La Plata, doctor Nelky Martínez, al que solicitaron se investiguen hecho de esa índole en el cementerio de la localidad bonaerense de Magdalena.

Los autores de la presentación son los mismos que suscribieron una denuncia análoga para que se investigaran entierros clandestinos en el cementerio de la ciudad de La Plata, y han fijado como domicilio legal el de la sede de la Asamblea Permanente por los Derechos Humanos en la capital de la provincia, sita en la calle 12 número 1331.

El texto del escrito entregado en el juzgado del doctor Martínez indica que el 21 de febrero de 1977 se depositó en la morgue del cementerio de Magdalena un cadáver mutilado que fue después sepultado sin los correspondientes trámites de identificación, caso este que permite suponer otros similares en el mismo lugar y en los últimos años.

Los denunciantes advierten que no está precisado el número de fosas comunes con la inscripción "NN" en ese cementerio, y fundan su presentación en la particularidad de que, según expresan, el cuerpo aludido pertenecía a una persona joven y mostraba mutilaciones producidas aparentemente por efecto de sustancias explosivas.

Como se sabe, con anterioridad a esta denuncia alcanzaron enorme resonancia, en el país y el extranjero, otras semejentes referentes a la práctica de entierros clandestinos en cementerios de Grand Bourg, La Plata, Lomas de Zamora, San Justo, Villegas y Morón, donde se realizan las investigaciones dispuestas al respecto por las autoridades.

Miembros de organizaciones que se dedican a la defensa de los derechos humanos anticiparon que durante la semana que hoy comienza "pueden producirse novedades de importancia" como resultado de esas investigaciones, iniciadas cuando los padres de Miguel Angel Sosa, secuestrado en mayo de 1976, denunciaron que los restos del joven habían sido enterrados en Grand Bourg.

Según se hizo saber oportunamente, en ese cementerio hay 88 fosas con no menos de 400 cadáveres no identificados, y en cuanto a los demás lugares de entierro no se han hecho estimaciones, pero se conjetura que los cuerpos inhumados en ellos sin identificación previa podrían ser unos 1.000, poco más o menos.

La Asamblea Permanente por los Derechos Humanos dio a publicidad una declaración en la que dice que "ninguna sociedad contemporánea civilizada puede avanzar hacia un estado de derecho si deja a sus espaldas y en la impunidad problemas de tanta magnitud, como lo son las tumbas anónimas descubiertas en distintos cementerios del país".

Tras calificar de "inadmisible y agraviante que se hable de cadáveres anónimos, porque ningún ser humano puede recibir el trato humillante de considerárselo "NN" y ser sepultado en fosas comunes", la entidad reclama de los autoridades nacionales "una respuesta fundada en la vida, la verdad y la justicia", para los casos denunciados.

La difusión de estos hechos ha trascendido al exterior, y en Italia tomó estado público, días atrás, una lista de 297 personas desaparecidas en nuestro país desde 1976, entre ciudadanos italianos y descendientes de peninsulares, a la vez que han circulado otras con 40 de España, 48 de Alemania Occidental y unos 120 de Uruguay.

Sin embargo, durante una reunión de prensa efectuada en la ciudad de Corrientes, el ministro del Interior, general Llamil Reston, aseguró que "no existen en el país cementerios clandestinos y nunca se hicieron sepelios fuera de horario", y que las tumbas con cadáveres no identificados descubiertas pertenecen "a pordioseros e indigentes".

El titular de la cartera política dijo que las denuncias provienen de "grupos interesados en destruir nuestra imagen.

ORDENAN LIBERAR A UN ESTUDIANTE

El juez Federal Pedro Carlos Narvaiz dispuso la libertad de un estudiante secundario que desde 1976 se encuentra privado de la libertad por actividades subversivas y en su resolución formuló un serio cuestionamiento al PEN respecto de las prolongadas detenciones y por la imposición de arrestos luego de que un condenado cumplió la pena.

Naraviz señaló enfáticamente que "**el instituto del Habeas Corpus, el más antiguo, famoso y necesario remedio para las arbitrarias detenciones de la libertad, ha quedado, como se suele decir, en los papeles, ya que en la realidad su eficacia se adelgazó casi hasta la desaparición**".

El magistrado dispuso la libertad de **Esteban Rodolfo Marino**, detenido en 1976 cuando tenía 19 años y cumplía el último año en el ciclo secundario.

El joven pertenecía a la Unión de Estudiantes Secundarios y fue acusado de una serie de delitos perpetrados en Rosario por lo que el juez Federal de esa ciudad lo juzgó imponiéndole una condena de cuatro años y seis meses

Marino cumplió esa condena en marzo pasado, pero no recuperó la libertad porque el Poder Ejecutivo dispuso que continúe a su disposición en virtud del estado de sitio.

Narvaiz en su resolución expresó que Marino debió haber salido en libertad apenas purgó la pena que se le impuso judicialmente, ya que admitir lo actuado por el Ministerio del Interior significaría "la existencia de una superposición jurisdiccional, con un peligroso e incierto precedente para el futuro institucional de nuestra Nación".

El magistrado realizó un análisis de la facultad de arresto que tiene el PEN por el estado de sitio y dijo que se trata de una medida "cautelar".

Recordó que desde hace tres años sustenta esta postura en los Habeas Corpus y que "resulta tedioso y preocupante menester", tener que repetir similares argumentos en situaciones que aún se mantienen o repiten".

Expresó que "**parece necesario expresar que las sentencias judiciales se dictan para ser cumplidas y entendidas porque son la debida interpretación del derecho vigente y se dictan para enmendar errores**".

Añadió que "hay que pensar que si los conceptos de las sentencias se repiten, ha de ser porque se están repitiendo o prolongando tales errores, lo que no es buena cosa para nación alguna".

Por último expresó que "al no existir congreso funcionando, como la Constitución quiere, y las restantes instituciones se agostan, como en todo organismo que actúa con solo la mitad de sus componentes, hasta la propia mitad actuante se va a ir desarticulando y perdiendo eficacia y brillo por falta de la necesaria cooperación

DURA DECLARACION DE ITALIA

ROMA, 6 (AP).— El tema de los desaparecidos en Argentina cobró hoy nuevo ímpetu en Italia con una dura declaración oficial que definió los seis años del régimen militar argentino como una "larga noche de muerte".

"Son precisamente los vínculos que nos unen a la población argentina lo que nos permite insistir a fin de que se haga luz sobre esta larga noche de muerte para Argentina, que terminará con la próxima restauración democrática", dijo el ministro de Relaciones Exteriores **Emilio Colombo.**

El endurecimiento de la posición italiana se produce mientras partidos políticos, sindicatos y la prensa aumentan su presión sobre el gobierno para esclarecer la suerte de cerca de 300 italianos e ítalo-argentinos que "desaparecieron" en Argentina tras el golpe militar de 1976.

Colombo, que en los próximos días deberá acudir al Parlamento para explicar los pasos adoptados por el gobierno en favor de los "italianos desaparecidos", admitió que la gestión entraña dificultades por la persistente negativa argentina a hablar del asunto.

La embajada italiana en buenos Aires, entretanto, ha pedido una "urgente aclaración" a las autoridades argentinas

Desaparecidos: Se Reclama Sinceridad en el Gobierno

MAR DEL PLATA, 6 (DYN).— El vicepresidente del Movimiento de Integración y Desarrollo (MID) **Rogelio Frigerio**, sostuvo la necesidad de que el gobierno le diga a las madres de desaparecidos que en el país no hay campos de concentración y que sus hijos están perdidos definitivamente, "**para que los lloren como muertos, pero que no los vivan como fantasmas**".

Frigerio, quien llegó aquí para hablar en el ciclo organizado por el centro de ingeniero de esta ciudad, añadió que "**el sinceramiento debe ser total; hay que decirles a las madres que sus hijos no volverán más**", porque muchas de ellas acuden "**a los abogados y a los políticos, pensando que sus hijos están en un campo de concentración y que una noche tocaran el timbre y, milagrosamente, se reincorporaran al seno del hogar**".

Pero "**esto no es posible, y es inútil que así se lo digan los abogados y los políticos, por lo que es necesario que se lo diga el gobierno, el que debe informar a esas madres que no hay campos de concentración y que esos hijos están perdidos definitivamente**".

"**Esto es muy grave, pero mucho más lo sería seguir conviviendo con fantasmas**", añadió Frigerio.

Consultado sobre si en el país hubieron campos de concentración, Frigerio dijo que "**eso lo debe decir el Estado; a mi juicio no los hay, pero las madres afirman que los habría en el Uruguay**".

Después, y refiriéndose a la Multipartidaria, el dirigente del MID dijo que "**los partidos que la integran han dejado totalmente de lado la situación angustiosa del pueblo argentino para librar sus batallas internas**".

"**Creemos —añadió— que hay que revitalizar esa unidad embrionaria lograda en la Multipartidaria y desarrollar nuevas y más fecundas alianzas**".

PARLAMENTARIOS

Estuvo en la Cancilleria el Embajador Jean Paolini

ROMA, 6 (EFE).— Un grupo de diputados de la Democracia Cristiana italiana solicitaron hoy que se envíe a la Argentina una comisión parlamentaria para que investigue el problema de los "desaparecidos".

En una carta enviada a la presidenta de la Cámara, Nilde Jotti, los parlamentarios afirman que "se impone una atención particular al problema por parte de ese pueblo y de la comunidad

Los diputados de la Democracia Cristiana sostienen que el parlamento italiano debe manifestar con hechos, y no solo con declaraciones, la solidaridad con los pueblos que ven avasallados sus inalienables derechos".

Por eso, señalan finalmente los firmantes de la solicitud, lo mejor es ir personalmente a los lugares en cuestión para verificar hechos.

La presentación ante la Cancillería de un pedido del gobierno francés sobre los ciudadanos de esa nacionalidad desaparecidos en la Argentina no fue ni confirmida ni desmentida por el embajador de Francia, **Jean Paolini**, quien concurrió ayer al Palacio San Martín.

"**Lamento mucho no poder expedirme al respecto**", se limitó a señalar Paolini cuando se le preguntó si había llevado un documento de ese tenor en la carpeta que tuvo consigo en oportunidades de la visita.

En la Cancillería, el embajador francés mantuvo dos prolongadas reuniones en las cuales analizó, entre otros temas, las razones que llevaron a su país a abstenerse en la reciente votación que sobre el tema Malvinas se realizó en la asamblea de las Naciones Unidas.

Paolini conversó por separado con el jefe del área Europa Occidental, **Carlos Keller Sarmiento**, y con el subsecretario de Relaciones Exteriores, embajador **Enrique Lupiz**.

Dijo al término de estas entrevistas que había concurrido al Palacio San Martín por "**razones habituales**" y por los lazos de amistad que los unen con esos funcionarios.

● VOTACION EN LA ONU

Admitió que se trató el tema de la votación en la ONU y al respecto señaló que Francia "**siempre ha sostenido su deseo de que la Argentina y Gran Bretaña solucionen el problema de las Malvinas a través de negociaciones directas, con intervención del secretario general**" de las Naciones Unidas.

Cuando se le preguntó sobre recientes expresiones de un funcionario del Palacio San Martín en cuanto a que la votación de la ONU serviría para determinar quiénes son los amigos de la Argentina y quiénes no, Paolini se limitó a reiterar la posición de su país sobre la cuestión Malvinas.

ASESINAN A UNA SEPTUAGENARIA

Junto al Cadáver Encontraron a su Hermana Semiinconsciente

Un oscuro episodio que motiva intensas investigaciones de la Policía Federal tuvo por escenario una vivienda modesta del barrio de Barracas. Ayer, poco después de las 18 —según los trascendidos, ya que no se dispone de información oficial— un sobrino de la señora **Lidia Fava**, de 70 años, se hizo presente en la finca que esta ocupaba junto a su hermana Nélida, de 68 años, impedida física, en Alvarado 2683, primer piso, ya que le extrañaba la total falta de noticias acerca de ambas.

● MACABRO

Al ingresar a la morada, el familiar —de quien se desconoce el grado de parentesco— se encontró frente a un cuadro espeluznante. La septuagenaria yacía muerta y había sido fuertemente atada de pies y manos.

El olor era nauseabundo y había llamado la atención de los vecinos que ignoraban el espantoso hecho. En cuanto a la hermana de la occisa, yacía en estado de semiinconciencia, por lo cual se hizo imposible lograr saber lo ocurrido.

El sobrino, se inmediato, requirió la presencia de una doctora de la vecindad para que verificara el estado de Lidia Fava, cuya muerte dataría de una semana atrás. La doctora constató el fallecimiento de ésta, pero se negó a informar si se debió a la violencia. Nélida, por su parte, se encontraba obnubilada por los hedores y por un avanzado estado de inanición, siendo trasladada para su atención al hospital Churruca.

Mientras el sobrino fue preventivamente demorado en la comisaría 30ª., pudo establecerse que las ancianas eran dueñas del edificio en que vivían y de dos casas más de la vecindad. Hasta un año atrás, en la planta baja funcionaba una fiambrería. Según los vecinos, el móvil del presunto crimen bien podría haber sido en disputa por algunos de los bienes. La muerte de Nélida Fava estaría caratulada "homicidio".

● ¿ PADRES?

CORDOBA, 6 (De nuestro corresponsal).— El juez de Instrucción de séptima nominación de esta capital, dispuso el procesamiento y prisión preventiva a un matrimonio acusado de castigar salvajemente a un hijo de dos meses dejándolo inválido y causándole otras lesiones gravísimas.

La medida judicial alcanza a **Graciela Norma Fabro de Martínez**, de 23 años de edad, y a su esposo **Juan Alberto Martínez**, de 26.

Los esposos, domiciliados en la ciudad de Alta Gracia, a 35 kilómetros de esta ciudad, sometieron a su hijo **Jorge Luis Martínez** a intensos castigos corporales cuando la criatura contaba solamente dos meses de edad, desde principios de enero hasta abril del corriente año. De acuerdo a la instrucción de la causa, el más grave de los hechos habría ocurrido en la última semana del mes de enero, cuando le causaron lesiones gravísimas, tales como fracturas de las costilla cuarta y quinta, sexta, séptima, octava y novena sobre línea axilar anteriores, fractura múltiple de cráneo, con hemorragia cerebral y formación de hematoma subdural, además de hematomas en cara y cuello.

CICCONI: PERICIAS EN BUSCA DE PISTAS FUERON NEGATIVAS

MAR DEL PLATA, 6 (De nuestro corresponsal).— Un nuevo elemento para la duda viene a sumarse en el largo y controvertido sumario instruído en torno al caso de **Silvia Angélica Cicconi**, victimada en esta ciudad el 27 de agosto del año anterior.

Según las pericias producidas por la Dirección General de Asesorías del Poder Judicial de la Provincia **"las manchas halladas en un toldo del negocio contiguo a la vivienda de la familia Cicconi no serían de sangre"**. De tal manera se desvirtúan las presunciones acerca de la posibilidad que el asesino de la joven estudiante hubiese ido por un local vecino al restaurante "La Nueva Italia" de esta ciudad, donde residía la familia Cicconi.

La serie de exámenes practicados por los investigadores tanto en la habitación donde fue violentamente apuñalada la joven, de 17 años, como en las fincas linderas, arrojaron una serie de pistas que se desvanecieron a medida que se iban aclarando algunos detalles.

El toldo secuestrado fue enviado a la capital provincial para que se efectuara un estudio de las huellas halladas en él. En un principio se dijo que alguien lo había lavado precipitadamente con el objeto de borrar manchas de sangre

SANTA FE: PERECE ANCIANO ATACADO POR FURIOSAS ABEJAS

SANTA FE, 6 (De nuestro corresponsal).— Un anciano que fue atacado por un enjambre de abejas asesinas, murió en forma horrible y casi instantánea ante la mirada de impotentes vecinos que nada pudieron hacer para evitar el grave hecho.

El lamentable episodio ocurrió en el departamento Castellanos, a 130 kilómetros de aquí en circunstancias en que varias personas se encontraban reunidas en las inmediaciones de la iglesia parroquial, entre ellas, Carlos Máximo Ghezzi, de 77 años de edad. En un momento dado, los vecinos fueron atacados por un enjambre de la peligrosa especie, huyendo la mayoría de los componentes de dicho grupo.

Ghezzi no pudo hacerlo y quedó a merced de las abejas asesinas. Cayó en el lugar en que se encontraba ante la impotencia de quienes eran testigo del grave hecho.

Cuando fue socorrido se comprobó que había fallecido, posteriormente se informó que este no es el único suceso registrado en la zona, habiéndose comprobado otros anteriormente pero sin que tuvieran la gravedad de este

Almagro: Estalla Potente Explosivo

Una explosión que se registró a las 18 en el hall de entrada de un edificio de siete pisos situado en la calle Doblas, signado con los números 92 y 94, a media cuadra del parque Rivadavia, del barrio de Almagro, provocó grandes destrozos, no así víctimas personales.

Los bomberos del cuartel Flores que intervinieron afirmaron que se trataría de un artefacto explosivo de alto poder, que no solo causó la rotura de vidrios y caída de mampostería, sino además hizo volar de cuajo la puerta de entrada, que fue a incrustarse en un automóvil estacionado en la vereda de enfrente, que quedó abollado.

También intervino personal de la división explosivos de la Policía Federal, constatando los daños en el hall, inclusive la caída de parte del cielo raso que da al primer piso. Además la explosión provocó una pérdida de gas en la vereda, por lo cual fue cortado el servicio en todo el edificio.

La encargada del edificio, que no quiso identificarse, dijo que en el edificio, que consta de siete pisos —cinco de los cuales son ocupados por dos departamentos y los restantes son piso único— habitan personas de edad, de buen nivel económico, aunque se les desconoce la actividad.

Vecinos del lugar revelaron que en el edificio contiguo al que se registró la explosión, se similares características, vive un ex directivo del Banco de Los Andes.

El vehículo dañado, donde quedó incrustada la puerta, es un Renault 12, chapa B-1.791.780.

No se registraron víctimas, aunque los vecinos coincidieron en manifestar que la buena fortuna intervino, ya que la calle Doblas es muy transitada a esa hora, por una gran mayoría de paseantes que se dirigen o regresan del parque Rivadavia.

Agregaron que en la misma cuadra vive un oficial superior de las Fuerzas Armadas.

ENTRE "PESADOS"

Un espectacular accidente de tránsito se produjo ayer a la mañana al embestirse entre sí dos camiones en la intersección de la avenida Juan de Garay y Esteban de Luca, en el barrio de Parque Patricios, resultando uno de los conductores con un pie fracturado en tanto que el otro chofer huyó del lugar abandonando el vehículo

La colisión se produjo a las 8 en circunstancias en que un camión Mercedes Benz 1112 patente C-671.703 que era conducido por **Rubén Oscar Coll**, de 25 años, transitaba por la avenida Garay ocasión en la que al llegar a la intersección con Esteban de Luca, fue embestido por un camión Chevrolet C-489.631, produciéndose el vuelco

Detienen a Funcionarios

LA PLATA, 6 (De nuestro corresponsal).— Varios funcionarios del Instituto de Menores Araoz Alfaro de La Plata, fueron detenidos hoy para determinar su responsabilidad en el intento de violación de un internado, lo que provocó aquí un gran escándalo.

La dirección de sumarios lleva a cabo las dilegencias, con instrucciones de investigar el caso hasta sus últimas consecuencias, dijeron fuentes judiciales.

En el episodio, que puede derivar en otras detenciones, un grupo golpeó a uno de los menores internados y lo sometió a vejámenes, pero la decidida oposición de la víctima determinó que los violadores no llegarán a consumar su propósito por completo.

El hecho provocó una gran batahola.

La investigación trata ahora de confirmar que algunos funcionarios del instituto, muy renombrado en toda la provincia de Buenos Aires, fueron responsables del incidente, dijeron las fuentes.

¿VIO ESTE AUTO?

Un automóvil marca Renault 12 TL color blanco, identificado con la matrícula B 1.481.438, misteriosamente "desapareció" cuando estaba estacionado en la zona de Parque de los Patricios, en las inmediaciones de la cancha de Huracán. El damnificado es un reportero gráfico y el vehículo un elemento indispensable para desarrollar su tarea. Por eso, quien identifique el rodado puede comunicarse con Pablo Heiniger, cuya dirección es Juan Bautista Alberdi 2535, de Olivos, o bien llamándolo al teléfono 797-6313.

MARDEL: MEDICO Y BIOQUIMICA ESTAFAN A OBRA SOCIAL DE YPF

MAR DEL PLATA, 6 (De nuestro corresponsal).— Personal de la Policía Federal detuvo a un matrimonio de profesionales — un médico y su esposa bioquímica— que estarían relacionados con una cuantiosa estafa en perjuicio de la obra social de YPF.

La maniobra se perpetró durante dos años mediante la confección de facturas por atenciones médicas a pacientes que nunca estuvieron en esta ciudad.

Si bien no hay información oficial, trascendió que el profesional implicado es muy conocido en esta ciudad y posee consultorios en diversas clínicas marplatenses. Asimismo su esposa también tiene instalado un laboratorio de análisis clínicos en la zona céntrica.

Según las versiones empleados de la obra social de YPF proporcionaban al matrimonio de profesionales información acerca de los afiliados residentes en otras localidades y con sus datos confeccionaban facturas en las que hacían constar complejos tratamientos médicos y costosos análisis de drogas importadas a los supuestos pacientes

La maniobra descubierta fue realizada durante dos años y reportó a los complicados incalculables ganancias

SEÑORA DONANTE

La señora Marcela de Calfa ofrece donar un sillón de ruedas, para la señora Rosa Teodora Sánchez. La señora Calfa se domicilia en General César Díaz 2175 de Capital Federal y su teléfono es 58-0483. Llamar a partir de mañana.

NO TIENE DINERO PARA EL ANTICIPO?
(Venga igual)
Vendo con cuota fija, lote 10x30 y casa prefabricada 2 dormitorios, cocina - comedor. A 1 cuadra asfalto - colegio.
AV. RIVADAVIA 2972
Loc. 11 Cap. Fed. de Lunes a Viernes 10-12/15-19 hs. Frente Plaza Once

✻ IMPRESION Y PREPARACION OFFSET ROTATIVO TIPOGRAFICA ROTATIVA Y PLANA POR FOTOPOLIMERO
✻ FOTOCOMPOSICION
✻ FOTOMECANICA
✻ FOTOCROMOS
✻ ENCUADERNACION ACABALLADA
✻ ARMADO Y COPIA DE PLANCHAS OFFSET

Procesos de moderna tecnología y alta calidad para la INDUSTRIA GRAFICA

VISITENOS EN

es editorial sarmiento s.a.
Av. Juan de Garay 130-140 - Capital
☎ 361-1001/1051

TERMINO COMO CAMPEON,

● *San Lorenzo Empezó Tibio, Pero al Final fue una Tromba que Ganó en la Cancha y en la Red*

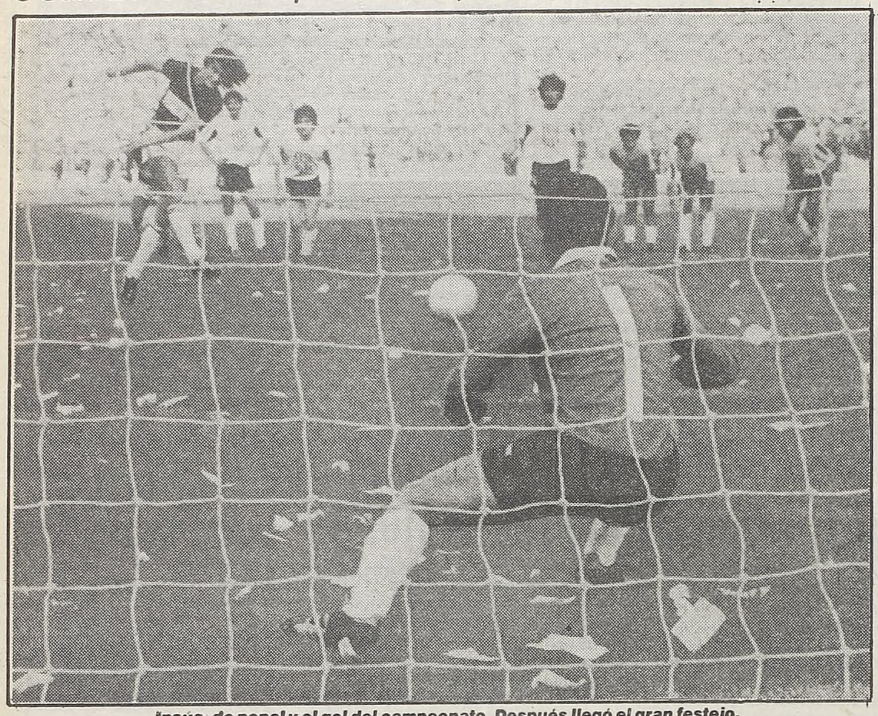

Insúa, de penal y el gol del campeonato. Después llegó el gran festejo.

Biain e Insúa, reciben la euforia de los simpatizantes azulgranas

Pocas Veces Vimos Algo Parecido a Esta Hinchada

La fiesta comenzó no bien cada hincha tomó la bandera y el gorro y enfiló para el **Amalfitani**, hasta llenarlo como nunca antes se había visto. A las 14, ya no quedaban muchos lugares disponibles y las entradas se cotizaban en el **"mercado paralelo"** que reíte del **"dólar negro"**.

La cancha de **Vélez** era el punto de concentración. En **General Paz** y **Gallardo**, 3 purretes de no más de 10 años, abordaban todos los colectivos que pasaban por allí. **"¿Nos lleva don?"** preguntaban y luego del **"no"** nos confidenciaban **"queremos ver a San Lorenzo pero no tenemos un 'palo' para el pasaje"**. La quinta vez que insistieron tuvieron éxito. **"¡Bien!"** gritaron y ascendieron al "bondi" cantando.

Por **Rivadavia** se acercaban **Hilda** e **Inés** con sendas banderas azulgranas. **"Desde 1974, cuando San Lorenzo salió campeón, que no veníamos a la cancha"**, le comentaban al cronista. Y en plena estación de Liniers, mientras unos jóvenes, 20, 22 años a lo sumo, invitaban a afiliarse al Partido Comunista (¿quién lo creyera unos meses atrás?) y varias personas corrían para **"agarrar"** el tren que los llevaría a la **"changa"** sabatina (imprescindible para seguir **"tirando"** en estos días), un nutrido grupo embanderado, disfrazado y pintarrajeado a lo **"Punk"** con el azul y el rojo saltaba, sí saltaba, en busca del estadio.

Todo se podía comprar. Desde banderas (insólitamente más caras a medida que el **Amalfitani se "acercaba"**), escarapelas gigantes, galeras de telgopor, pelotas de paño, almanaques y hasta alfajores. Todo al mejor postor. Desde un "palo" hasta 5. Para cualquier gusto y poderes adquisitivos.

Por ahí, el ambiente nos regalaba la belleza de agraciadas jóvenes y sus inquietantes contoneos o las ya clásicas adolescentes con la camiseta de San Lorenzo y el número 15, la **"niña bonita"** en la espalda. Toda una fiesta.

¡La fuerza del "gaucho"! San Lorenzo, su público y el campeonato.

Biain llegó de Brown y dio la vuelta olímpica junto a su hinchada.

NO FALTO NI UN "GLOBETROTTER"

Bobby Milton, manager y técnico de los "Globetrotters", también "participó" del partido y "de paso cañazo" a promocionar a los malabaristas del básquet estadounidense.

El "yanqui" llegó hasta el medio de la cancha, hizo algunas jugadas con la colaboración de un niño, vestido con la infaltable casaca "azulgrana" y terminó haciendo flamear una bandera de San Lorenzo.

A esta altura el hincha de San Lorenzo se moría por festejar. Y el básquetbolista fue la primera excusa para que el grito de "¡San Lorenzo campeón!" copara Liniers y alrededores. **"Si el negro entra a hacer vueltas carnero con algo azul y rojo, lo aplauden igual"**, comentó un viejo plateísta con cara de haber visto a los Farro y Pontoni.

Lo que Falta: Seis Para el Octogonal y uno Para la "C"

Restan todavía dos fechas para que concluya el maratónico y apasionante campeonato de Primera "B" y pocas cosas se saben. Se conoce sí, que uno de los que ascienden es San Lorenzo. Que uno de los que descienden es Argentino de Quilmes. Y que dos de los ocho clasificados para el octogonal que decidirá la segunda promoción son Gimnasia y Chacarita.

Pero nada más. Aún queda por determinar quiénes ocuparán las seis plazas restantes del grupo de los ocho que quieren acompañar al "Ciclón" y quién tendrá la escasa fortuna de militar junto con los "mates de la barranca quilmeña", en Primera "C" el año venidero. Lo que significa que muchas cosas a favor y en contra de muchos, depende de los 180 minutos que faltan para la finalización de esta primera parte del certamen.

En tren de tejer suposiciones y conjeturas matemáticas, empecemos por los de arriba. Por los que pueden acunar ilusiones de domingo para 1983: Almirante Brown, Atlanta, Temperley, Defensores de Belgrano, Deportivo Español, Banfield, Italiano, Armenio, Los Andes, Lanús, Arsenal y Colón. Y mirenos con quien se ha de enfrentar cada uno de ellos: Almirante (44) se medirá el sábado con Lanús en Isidro Casanova y luego con Los Andes en Lomas. Atlanta (44) a Estudiantes (L) y Lanús (V). Temperley (43) a San Lorenzo (L) y Morón (V). Defensores (43) a Talleres (L) e Italiano (V), Español (42) a Chacarita y Colón y Banfield (42) a Armenio (L) y San Lorenzo (V). ¿Por qué nos detenemos aquí? Porque si aquí mismo se acabara el torneo, estos serían los clasificados (recordemos que lo hacen los cuatro primeros de cada sección y el quinto mejor colocado), lo cual no equivale a decir que efectivamente, al final de todo vayan a serlo. Claro que mirando las tablas de ambas zonas, se puede afirmar que en la "A", Almirante Brown "casi" ya está al extremo que ganando el sábado, saca pasaporte al octogonal. Algo similar a lo que sucede con Atlanta y en menor medida con Temperley y el sorprendente Defensores (sin duda la revelación del certamen) en la otra zona.

En lo que al descenso respecta, los resultados que se dieron en la jornada de la víspera prácticamente salvaron a Morón, pusieron al borde del oxígeno a Tigre, Estudiantes y All Boys (no contabilizamos El Porvenir, pendiente que está la resolución de su partido con San Lorenzo) y en el filo mismo del abismo a Talleres. Que restando sólo 4 puntos en disputa, está a 3 de los tres equipos antes citados (32 contra 35), con uno de los cuales (All Boys) deberá medirse en la jornada final, luego de hacerlo el sábado que viene con un Defensores que no puede regalar nada como que vá en pos de su clasificación.

De acuerdo a lo expuesto, las dos fechas que restan serán para seguirlas muy de cerca, con la portátil pegada al oído y la tabla y la calculadora muy a mano. POrque las diferencias son escasas y un gol puede significar para unos y otros "la gloria o Devoto". Por arriba o por abajo.

A LO GRANDE...

● El Porvenir fue una "Heladera" que Quiso Enfriar y no Pudo

Se acabó la pesadilla, San Lorenzo. Es el final de una angustia que llevaste clavada durante 448 días. Es el momento de darle rienda suelta a la alegría, de festejar un campeonato que lleva en sus entrañas mucho de revancha, de bronca contenida. Es la ocasión de gritar fuerte, muy fuerte SAN LORENZO CAMPEON. es la cristalización de un sueño que se fue forjando durante todo un año. ¿Se puede hablar de fútbol...? Difícil, casi imposible... ¿Que el partido fue suspendido? Fenómeno, pero ¡a quién le importa! Si esa gente que ayer llenó el estadio de Vélez, solo desea cantar y bailar. Enredarse con una bandera azulgrana, y cobijarse en ella para acariciarla cada vez más. Es que ellos, esa hinchada se lo merece todo, aun la Vuelta Olímpica que 2.000 energúmenos no le dejaron presenciar. Lo cierto y lo concreto es que de ahora en más San Lorenzo es domingo, para San Lorenzo llegó el momento de demostrar que su corto paso por la "B" le ha dado una experiencia, que tiene la obligación de saber capitalizar.

El cotejo de ayer, fue como la mayoría de los que disputó durante todo el año. San Lorenzo buscando. Siempre, pero chocando invariablemente con las escasas ambiciones de su rival de turno —en éste caso El Porvenir— y sus limitaciones como equipo.

A los siete minutos, el "Ciclón" pudo haberle encontrado solución a su problema. Subió Comelles por su lateral —lo iba a hacer en repetidas ocasiones y con mucho criterio— envió un fuerte centro que desvió Batalla con la cabeza y la pelota que se estrella en el poste de Scorza. Pintaba bien, para los de Boedo. Además, la gente gritaba, empujaba, quería ganar...

El que se conformaba con el empate era El Porvenir. Lo suyo fue tratar que transcurrieran los minutos, y tuvo en Caicedo al jugador más inteligente, para tratar de cristalizar sus ambiciones de rescatar un punto, a lo cual ayudaba San Lorenzo con su tranquilidad que —por momentos— exasperaba a su gente.

Es que la hinchada de San Lorenzo, motivada hasta el delirio como lo estuvo a través de todo el año, se iba impacientando, y hasta comenzaron a surgir algunos tímidos reproches, que fueron los que mejor ilustraron la ansiedad de los simpatizantes. Para ellos no había alternativa; se habían bancado un torneo cargado de tensiones, y ahora anhelaban por el triunfo, que su equipo, al menos hasta ahí no estaba en condiciones de darle.

El reinicio fue distinto. San Lorenzo se puso en el papel que le correspondía y fue el principal protagonista del cotejo. Apareció Rinaldi con todo su bagaje de gran jugador y el gol era una fruta que iba madurando, paciente pero seguramente.

Al minuto se lo perdió Morel al cabecear débil; después hubo un penal a Insúa que no sancionó Torres y un disparo de Rinaldi que acarició el travesaño. Para mejor, ganaba Talleres y el campeonato era una realidad, que estaba al alcance de sus manos.

Pero el equipo y su hinchada querían la victoria. No se conformaban con el empate y arrollaron a El Porvenir que no podía salir de su zona. Hasta que llega el minuto 36. Benedetti le toca el pie de apoyo a Rinaldi dentro del área, y es penal. Claro penal, que Insúa pateando fuerte y esquinado transforma en gol y campeonato.

Había llegado el momento de disfrutar. De treparse al carro de la felicidad. De demostrar que San Lorenzo, había dejado atrás la pesadilla. El festejo, más allá de que no hubo Vuelta Olímpica, era la rúbrica para un merecido campeón.

SAN LORENZO 1
EL PORVENIR 0
(Suspendido a los 43m S.T.)

SAN LORENZO: Quiroga; Comelles, Biain, Moreno y Héctor O. López; Quinteros, Insúa y Batalla; Héctor R. López, Rinaldi y Morel. **DT:** Yudica.

EL PORVENIR: Scorza; Héctor Walter López, Domínguez, Abdala y Benedetti; Caicedo, Fernández y Molnar; Saturno, Coronel y Palacios. **DT:** Leonardi.

Gol en el segundo tiempo: 37m. Insúa (SL) de penal.

Cambios: Benet y Espósito por Héctor Walter López y Molnar (EP).

Arbitro: Torres **Cancha:** Vélez

Recaudación: $ 2.510.993.000.

Después del gol, el abrazo de López, Insúa (tapado) y Rinaldi.

Lorenzo Miguel y su Corazón "Santo"

—A usted lo hacíamos hincha de Chicago.

—Y no está del todo errado. Soy de Chicago, por el barrio, pero el corazoncito siempre lo tuve con la "azulgrana". Los sábados veía a Chicago y los domingos a San Lorenzo y ahora se invirtió la cosa.

La idea era hablar con el dirigente gremial Lorenzo Miguel, luego del partido. No fue del todo posible porue el partido no terminó.

—La policía se equivocó de medio a medio. Reprimió a la gente de la tribuna que le estaba pidiendo a los que se encontraban dentro del campo de juego que desalojaran el lugar. De haber actuado, debió impedir el ingreso de la gente a la cancha.

—Sí, pero...

—Ya sé. Quienes entraron no lo hicieron con aviesas intenciones. Fueron a festejar sin medir las consecuencias, pero en estos días ¿a quién se le puede negar el derecho de celebrar algo, aunque más no sea un campeonato?

—Vemos que vino con toda la familia y...

—Si me lo dice por lo que le sucedió a Triaca, le contesto que vengo solo porque no tengo miedo, nada más. El atentado contra el domicilio de Triaca es realmente un hecho repudiable.

★ **MU-MU... CHA PLATA:** Si no entiende, ahora comprenderá. La fábrica de caramelos "Mu-Mu" le pagó 20 mil dólares a San Lorenzo para que el equipo luzca la publicidad en la camiseta. El convenio abarca los tres últimos partidos y se inició con el de ayer con el cotejo ante El Porvenir; ahora vendrán Temperley y Banfield, los que verán a unos "dulces" rivales. De paso digamos que es la primera vez en el año que los "Gauchos" despuntan vicios publicitarios.

VELEZ, EL SOCIO CAPITALISTA, FELICITO EN FORMA ADELANTADA

Vélez, socio de San Lorenzo en este año de locura para los "azulgrana" también se sumó al festejo, y por anticipado.

Entrando al palco de periodistas se podía observar que la gente encargada de prensa de la entidad de Liniers felicitaba a sus pares de Boedo por el regreso de San Lorenzo al círculo mayor, y hacían mención a la fecha de ayer —6 de noviembre— como imborrable para ambas instituciones. Y realmente no va a ser fácil de olvidar tanto para una como para otra, ya que San Lorenzo fue la sensación del año en cuanto a público se refiere, y en el estadio José Amalfitani se gestó el campeonato del "Ciclón".

Vélez también tuvo su recompensa, ya que le alquiló a partir de la cuarta jornada su estadio a San Lorenzo, cobrando una suma de dinero nada despreciable.

* * *

★ **LOS CHICOS APRENDEN.** En los entretiempos de los partidos de tercera y primera hubo un partido que disputaron un equipo conformado por juveniles de la entidad de Boedo, y otro que representaba a Bragado.

La mentablemente no pudimos enterarnos los nombres de los mismos pero nos quedó grabados la zurda prodigiosa del "10" azulgrana, y la viveza del número "11" que cuando conquistó un gol se arrodilló y lo ofrendó a la hinchada sanlorencista. Va por buen camino.

* * *

★ **SAN LORENZO CONVOCA.** Liniers, era el imán, y todo sanlorencista concurrió a la fiesta, del campeonato. Banderas de Wilde, Pergamino, Casbas, San Pedro, Azul, en fin parecía que el país se había pintado de azul y rojo.

* * *

★ **¿PERIODISTAS?** El palco de trabajo nuestro también estuvo inundado de fervor azulgrana. Un abuelo se paseó por el mismo haciendo sonar una campana que tenía unas cintas rojas y azules. Enseguida actuó un control que en forma por demás cortés lo hizo salir del mismo. Lástima que no actuó de idéntica manera con una señorita —muy blonda por cierto— que sentada en una bancada de periodismo vio el partido del brazo de su novio.

LOS PUNTOS QUE CALZAN

ZONA "A"

EQUIPOS	J.	G.	E.	P.	Gf.	Gc.	Pts.
GIMNASIA	40	17	14	9	68	51	48
CHACARITA	40	17	12	11	62	48	46
ALTE. BROWN	40	16	12	12	53	44	44
ESPAÑOL	40	15	12	13	56	43	42
ARMENIO	40	14	12	14	49	48	40
LOS ANDES	40	13	13	14	54	55	39
COLON	40	13	12	15	60	58	38
ARSENAL	40	10	18	12	48	52	38
TIGRE	40	10	15	15	31	48	35
TALLERES	40	10	12	18	51	74	32
ARG. DE QUILMES	40	7	15	18	30	51	29

ZONA "B"

SAN LORENZO (*)	39	21	11	7	54	26	53
ATLANTA	40	18	8	14	64	47	44
TEMPERLEY	40	15	13	12	59	48	43
DEFENSORES	40	13	17	10	52	57	43
BANFIELD	40	13	16	11	49	43	42
ITALIANO	40	16	10	14	49	51	42
LANUS	40	12	15	13	40	41	39
MORON	40	11	14	15	43	58	36
EL PORVENIR (*)	39	10	15	14	42	51	35
ESTUDIANTES	40	9	17	14	40	45	35
ALL BOYS	40	10	15	15	41	52	35

(*) Tienen su partido suspendido a los 43m ST, cuando el resultado era: San Lorenzo 1, El Porvenir 0.

TABLA GENERAL

EQUIPOS	J.	G.	E.	P.	Pts.
SAN LORENZO	39	21	11	7	52
GIMNASIA	40	17	14	9	48
CHACARITA	40	17	12	11	46
ATLANTA	40	18	8	14	44
ALTE. BROWN	40	16	12	12	44
TEMPERLEY	40	15	13	12	43
DEFENSORES	40	13	17	10	43
ESPAÑOL	40	15	12	13	42
BANFIELD	40	13	16	11	42
ITALIANO	40	16	10	14	42
ARMENIO	40	14	12	14	40
LANUS	40	12	15	13	39
LOS ANDES	40	13	13	14	39
COLON	40	13	12	15	38
ARSENAL	40	10	18	12	38
MORON	40	11	14	15	36
EL PORVENIR	39	10	15	14	35
ESTUDIANTES	40	9	17	14	35
ALL BOYS	40	10	15	15	35
TIGRE	40	10	15	15	35
TALLERES	40	10	12	18	32
ARG. DE QUILMES	40	7	15	18	29

LA QUE VIENE

41ª Fecha 20ª de las revanchas
(Penúltima)

ARSENAL (3)	vs.	COLON (2)
ALTE. BROWN (2)	vs.	LANUS (1)
TEMPERLEY (0)	vs.	SAN LORENZO (2)
ALL BOYS (1)	vs.	LOS ANDES (1)
EL PORVENIR (2)	vs.	MORON (2)
ESPAÑOL (2)	vs.	CHACARITA (3)
ATLANTA (0)	vs.	ESTUDIANTES (1)
BANFIELD (1)	vs.	ARMENIO (1)
DEFENSORES (2)	vs.	TALLERES (2)
TIGRE (0)	vs.	ARG. DE QUILMES (1)

Entre paréntesis los resultados de la primera rueda.

LOS GOLEADORES

DOMINGUEZ (Gimnasia)	22	SEPPAQUERCIA (Italiano)	17
PORTE (Atlanta)	19	H. LOPEZ (Talleres)	16
MARQUEZ (Alte. Brown)	17	PALACIOS (El Porvenir)	16
FLORES (Arsenal)	17	RINALDI (San Lorenzo)	15

¿SIGUE EN CARRERA?

CONCURSO Nº 484
Tarjetas en juego: 2.114.917.
Recaudación total: $ 57.102.759.000.
Pozo: $ 22.841.103.600.

	L		E		V	DOBLE	
1		INDEPENDIENTE 1		PLATENSE 1			1
2		ESTUDTES. L.P. 2		ROSARIO CTRAL. 2			2
3		F.C. OESTE 3		HURACAN 3			3
4		SARMIENTO 4		RACING (Cba.) 4			4
5		INSTITUTO (Cba.) 5		TALLERES (Cba.) 5			5
6		NUEVA CHICAGO 6		V. SARSFIELD 6			6
7		N.O. BOYS 7		UNION 7			7
8		ARGENTINOS JRS. 8		QUILMES A.C. 8			8
9		RIVER PLATE 9		RACING 9			9
10		LANUS 10	X	ALL BOYS 10			10
11	X	DEP. ITALIANO 11		BANFIELD 11			11
12	X	DEP. MORON 12		DEP. ESPAÑOL 12			12
13	X	CHACARITA JRS. 13		COLON 13			13

LA POLICIA LE AHOGO LA

¡A LLORAR!

Ni Nosotros nos Salvamos del Gas

También nos tocó a nosotros, los periodistas. Porque la nota, después del partido, seguía en los vestuarios. Y allí, ante esa alternativa, reconocemos que tuvimos que hacer "de tripas corazón" para cubrir la información. Porque entrar a la zona de los camarines significó sumarnos al coro de lamentos lacrimógenos que hasta el más pintado no pudo evitar.

● GASES, GASES...

Es que vaya a saber por qué extrañas consecuencias, la "gaseada" inundó pasillos interiores y dependencias del estadio de Vélez. Fue el "concierto para una lágrima". O para varias. Porque los efectos de los gases lacrimógenos se sentían en todos lados, a pesar que ya hacía varios minutos que los incidentes habían finalizado. Todos llorábamos. Jugadores, utileros, cuerpo técnico y por supuesto, "escribas".

No vamos a hablar de "sacrificios". Al fin y al cabo es nuestro trabajo y nuestra responsabilidad.

Y cuando llega el momento la aceptamos con la misma naturalidad con que después tipeamos la noticia. Pero debemos confesarlo, como seres humanos que también somos, en cierto instante sentimos la desesperación del miedo.

Nos vino a la mente aquello de la "segunda profesión más peligrosa del mundo" (la primera, según una estadística de la UNESCO es la de piloto fumigador). Y la sentimos en carne propia. Con la única arma que podemos empuñar: una simple (y a veces peligrosa) máquina de escribir.

1 • El muchacho solo quería manifestar su alegría por el triunfo, pero 2 • la policía "lo molió a palos". Sus cabellos, "trofeos" de un agente.

Un herido, producto de la represión policial, es llevado por otros simpatizantes para ser atendido. Hubo decenas de lesionados, en las avalanchas provocadas al huir de los gases y el agua policial.

• Brutal Represión Dejó a la

La fiesta, esa que los simpatizantes de San Lorenzo esperaron durante todo este 1982, se tornó en jornada bochornosa y casi termina en tragedia. Por culpa de los mismos hinchas. Pero también de las fuerzas encargadas de mantener el orden en cancha de Vélez. Y si lo de los adeptos del "Ciclón" es comprensible, pero no admisible, lo de los custodios responsables no se puede comprender y mucho menos aceptar.

Todo comenzó cuando faltaban apenas tres minutos para el final, cuando un avance del Porvenir finalizó con la pelota "colgada" allá arriba, en la tribuna cabecera del lado de la Capital. El balón quedó escondido entre la parcialidad sanlorencista, que no lo devolvió. Era la tercera pelota que corría el mismo destino. Primera incongruencia: **en un encuentro donde uno de los dos equipos tenía las máximas chances de consagrarse campeón del torneo, solamente tres balones para disputar el partido.**

● LOS HECHOS

En medio del estrepitoso clamor de las tribunas, mientras jugadores, árbitro y jueces estaban dilucidando qué hacer y algunas personas comenzaban a entrar al campo, el técnico de el Porvenir se levantó del banco y comenzó a hacer señas de **"no va más"**, indicando a los jugadores del equipo visitante que se retiraran del campo de juego. Algunos futbolistas comenzaron a encarar la boca del túnel, pero fueron frenados por sus adversarios, quienes insistieron para que se quedaran en la cancha. Y mientras ello sucedía, la sumatoria de todos esos sucesos, se convirtió en una invasión de alrededor de 500 sanlorencistas que saltando el alambrado que da sobre el sector de la tribuna del lado de la General Paz, comenzaron a entrar al campo, **ante la pasividad de las fuerzas policiales que en gran número cubría los sectores divisorios entre la cancha y las tribunas.**

Ante el cariz de los acontecimientos, por los altoparlantes se indicó a los hinchas que volvieran a sus lugares y no empañar los festejos.

Fue como queriendo ... co. Y el mismo presidente ... zo, Héctor Hugo ... no para pedirle ... retomaran sus lugares ... eco positivo.

● DESBORDE

Entonces sucedió ... comprensible. Por un ... lado se solicitaba ... ra a la tribuna (la General Paz), la Guardia ... posiciones delante ... y comenzó a lanzar ... les de humanidad ... graderías, quienes ... tenían nada que ... que solo contaban ... el exterior de la ... para que las personas ... caminando, nuevamente ... perada estampida.

¿Alguien podía ... esa alternativa? ... Parecería que sí ... tal vez la que dio ... zaran gases lacrimógenos ... con ello arreglar ...

Pues bien, es ... total y absoluta ... tras en esa tribuna ... das desesperadas ... maduros, mujeres ... escapar del horror ... tado sin ton ni ... costados de la ... "coros" reprochando ... solo a la Policía ... ridades militares ... tos irreproducibles.

● CALMA Y ...

De pronto, ... viera a tender ... de Vélez. Pero ... réntesis que ... arremeter ... hubo un momento ... atemperaron ... sobre los ... bargo, al no ...

El pibe (algo más de diez años) es reprimido a cachiporrazos por dos policías (uno de la seccional y otro de la guardia de infantería). Su "delito" fue invadir el campo de juego para gritar por su equipo predilecto. Otros policías "luchan" con quienes también querían hacer lo propio. La fiesta se aguó con el agua de los uniformados.

LINDO "SALDO": ...

La seccional 44ª de la Policía Federal informó anoche que se encontraban detenidas 30 personas, como consecuencia de los incidentes que se registraron en cancha de Vélez una vez que el público de San Lorenzo invadió el campo de juego para festejar el campeonato y el ascenso a primera "A" del equipo de Boedo.

La policía, cuando se le consultó telefónicamente ... sas de las ... negó a sumi ... de personas ... mente que ...

Por lo tanto ... autoridades ... lle completo ... practicadas ... tani. Por ahora ...

FIESTA AL GRAN CAMPEON

la Multitud sin su Ansiado Festejo

...a sus lugares para ...tejos.

...hablarle al Obelis... ...dente de San Loren... ...tomó el micrófo... ...s simpatizantes que ...ares. Tampoco tuvo

...REPRESION

...o irracional, lo in... ...mientras por un ...la gente que volvie... ...del lado de la Gene... ...de Infantería tomó ...del sector contrario ...gases sobre las mi... ...es que poblaban las ...en ese momento no ...er con la invasión y ...con el escape hacia ...accesos calculados ...onas entren y salgan ...en forma de deses...

...siquiera pensar que ...almaría los ánimos? ...Que alguna persona, ...la orden para que lan... ...ógenos, calculó que ...la situación.

...rsona se equivocó ...ente. Porque mien... ...se sucedían las corri... ...de gente (hombres ...chicos), que querían ...intempestivo desa... ...desde los otros tres ...cha comenzaron los ...rios, que incluían no ...también a las auto... ...la mayoría con epíte...

...TEMPESTAD

...omo si la calma vol... ...anto sobre el estadio ...mente resultó el pa... ...na la tempestad para ...ayor fuerza. Porque ...en que los ánimos se ...invasión se replegó ...del campo. Sin em... ...con las mínimas se-

guridades, el árbitro **Rubén Torres** decretó la suspensión del encuentro. Y entonces sí, se rompieron todos los diques de la cordura. ya no fueron cinco centenas de hinchas, sino que a ellos se sumaron miles de simpatizantes sanlorencistas con la comprensible y muy humana **(repetimos, no admisible)** intención de saltar, gritar, abrazar y festejar la vuelta del "Ciclón" al círculo privilegiado del fútbol argentino.

● CASI UN DESASTRE

Allí recomenzó la represión. y esta vez mucho más dura. Porque fue comenzar a lanzar gases lacrimógenos a diestra y siniestra. Porque fue empezar a blandir bastones y descargarlos sobre cualquier humanidad que se cruzara en el camino. Sin ton ni son. Porque sí. O porque no. Como si se estuviera en medio de una guerra, contra un enemigo declarado y decidido a destrozar cuando se le presentara a su paso, antes que a festejar el mero hecho de la conquista de un campeonato de fútbol.

● INTERROGANTE

Y como corolario, una pregunta: había ayer alrededor de 55.000 espectadores en cancha de Vélez. Extraoficialmente se supo que solamente estaban detenidas alrededor de 30 personas en la seccional 44ª. **¿Toda esa represión fue entonces para lograr ubicar a prácticamente un responsable por cada 2.000 aficionados?** Si fue así, resultó un precio demasiado caro.

● LOS HERIDOS

La información oficial dice que **"no hay heridos"**. La extraoficial señala algo totalmente diferente: **"Decenas de contusos"**. Nosotros pensamos que hubo más de un centenar de heridos. Porque mientras en el hospital Vélez Sarsfield se nos informó que no podían informar, los vecinos del nosocomio nos manifestaron anoche que efectivamente presenciaron la entrada de varias ambulancias al atardecer de ayer. **Y la gravedad de los sucesos, nos impide emitir un juicio medianamente optimista.**

El "novio" es perseguido, como el más peligroso delincuente, por "portadores de bastones"

El matrimonio fue a la "fiesta del pueblo". La premiaron con gases.

Escena repetida en nuestras canchas: policías "versus" hinchas.

...MAS DE 30 DETENIDOS

...te, rehusó a precisar las cau... ...detenciones. Asimismo, se ...ministrar la cantidad exacta ...s detenidas, señalando sola... ..."son más de 30".

...nto, habrá que esperar si las ...es policiales brindan un deta... ...to acerca de las detenciones ...s en el estadio José Amalfi... ...hora se desconoce la identidad de las personas conducidas a la seccional 44ª como así también si se les aplicará el edicto que los pena con un mes de cárcel o bien si solamente se procederá a la averiguación de antecedentes. **Trascendió que en las próximas horas, dicha seccional elevaría un informe completo respecto a los incidentes ocurridos sobre el final del partido entre San Lorenzo y El Porvenir.**

¡DENUNCIA!

"Porve" Reclama Hasta los Puntos

Si en el vestuario "azulgrana" casi no se podía respirar, en el de **El Porvenir** directamente era imposible entrar, "gracias" a la "inteligente" decisión de la Guardia de Infantería

Pero volvamos al recinto donde los muchachos del equipo de Gerli hablaron entre sollozos, luego de que fueran literalmente atropellados por los espectadores que invadieron en campo de juego.

"A varios muchachos le sacaron la camiseta de prepo —decía en un rincón el delegado de "Porve" en la AFA, **Alfredo Varela— y a otros les pegaron. Por eso vamos a ir a la comisaría 44ª a radicar una denuncia por agresión.**

Y así, sin cambiarse, ni mucho menos ducharse, calzados con los botines, **Alfredo Caicedo, Rodolfo Domínguez, Walter Scorza y Héctor Fernández**, acompañados por varios directivos de la entidad se encaminaron hacia la seccional de la zona.

Así mismo, nos enteramos que el lunes **El Porvenir** presentará una nota en AFA **protestando los puntos del inconcluso partido** contra San Lorenzo. Una posibilidad, que si bien difícilmente prospere en virtud del informe del árbitro **Rubén Torres** (ver en nota aparte), no se la puede desdeñar.

NO PEGASTE VUELTA, ¡SAN LORENZO...!

1 **Hasta viendo la foto uno se emociona. La hinchada de San Lorenzo, en el final del partido, y el inicio de los festejos que determinaron su vuelta a primera A. Esa multitud merecía el campeonato y también mucho más que eso...**

2 **Lo repudiable. Algo que debió ser una fiesta completa terminó muy mal. El público de San Lorenzo invadió la cancha y la policía reprimió con suma violencia algo que debió encauzar de otra manera. Aquí, un simpatizante "santo" herido.**

3 **De Magistris no jugó pero la hinchada del "Ciclón" lo llevó en andas como si hubiese sido la gran figura. Es que el defensor rosarino también aportó su granito para que San Lorenzo volviera a la A. Todo Boedo sigue de festichola...**

4 **El "Negro" Quinteros también es llevado en andas por esa hinchada fiel. El mediocampista fue algo así como el símbolo de este San Lorenzo que rompió con todos los moldes en cuanto a fervor y pasión popular. ¡Salud, campeón!**

SI TODOS FUERAN ASI, LA RECESION SERIA UN CHISTE...

FECHA	RIVAL	POPULARES	PLATEAS	CANCHA	RECAUDACION
6/ 2/82	Gimnasia	18.616	3.225	Ferro	279.770.837
13/ 2/82	Defensores	18.799	5.474	Vélez	522.140.000
20/ 2/82	All Boys	13.533	2.843	Ferro	368.330.000
27/ 2/82	Alte. Brown	33.342	10.803	Vélez	1.018.430.000
6/ 3/82	Atlanta	27.801	11.678	Vélez	1.070.000.000
13/ 3/82	Tigre	46.059	24.889	River	1.834.570.000
20/ 3/82	A. de Quilmes	23.858	10.686	Vélez	742.500.000
27/ 3/82	Estudiantes	26.237	11.800	River	989.730.000
3/ 4/82	Lanús	27.308	14.865	River	1.091.170.000
10/ 4/82	Los Andes	17.487	4.642	In'diente	541.404.414
17/ 4/82	Talleres	18.610	6.966	Vélez	556.540.000
24/ 4/82	Italiano	24.937	11.206	Vélez	957.880.000
8/ 5/82	Armenio	16.879	7.743	Vélez	497.500.000
15/ 5/82	Arsenal	15.100	6.700	Vélez	417.000.000
22/ 5/82	Morón	16.894	2.147	Huracán	497.020.000
25/ 5/82	Chacarita	25.305	10.518	Vélez	682.310.000
29/ 5/82	Colón	10.467	971	Colón	317.300.000
5/ 6/82	Español	14.209	6.248	Vélez	388.420.000
12/ 5/82	El Porvenir	7.664	1.675	In'diente	199.166.820
19/ 6/82	Témperley	6.828	2.327	Vélez	187.910.000
26/ 6/82	Bánfield	8.316	567	Bánfield	257.612.380
3/ 7/82	Gimnasia	12.475	988	Gimnasia	260.584.013
10/ 7/82	Defensores	7.230	2.654	Vélez	193.590.000
17/ 7/82	All Boys	14.257	3.109	Ferro	430.490.000
24/ 7/82	A. Brown	18.935	7.152	Vélez	516.480.000
31/ 7/82	Atlanta	16.100	2.303	Atlanta	485.220.000
8/ 8/82	Tigre	11.564	3.691	Vélez	356.355.000
15/ 8/82	A. de Quilmes	10.082	1.864	In'diente	247.519.495
21/ 8/82	Estudiantes	12.242	3.492	Vélez	364.825.000
28/ 8/82	Lanús	9.959	768	Lanús	229.579.938
4/ 9/82	Los Andes	12.243	3.283	Vélez	416.360.000
11/ 9/82	Talleres	11.189	1.971	In'diente	332.511.287
18/ 9/82	Italiano	16.716	4.688	Vélez	580.702.000
25/ 9/82	Armenio	17.901	4.690	Ferro	856.735.000
2/10/82	Arsenal	12.388	2.557	In'diente	385.167.364
9/10/82	Morón	19.803	7.130	Vélez	814.275.000
16/10/82	Chacarita	24.249	9.069	River	1.262.730.000
23/10/82	Colón	23.051	9.078	Vélez	1.029.386.000
30/10/82	Español	36.973	14.068	Boca	2.499.175.000
6/11/82	El Porvenir	40.572	16.810	Vélez	2.510.993.000
Totales		747.178	256.338		47.607.861.799

Lorenzo Hizo lo Suyo...

LE DIO EL PUNTAPIE INICIAL A LA GRAN CAMPAÑA

Cuando tomó el timón del barco, las cosas estaban al rojo vivo y lamentablemente pese a que intentó salvarlo del naufragio, tuvo que aceptar que el destino estaba sellado. HUNDIMIENTO.

Pero como buen capitán se quedó en la nave, se hundió con ella pero empezó a pensar cómo se podría reflotar ese pedazo enorme de historia que se había sumergido y es por eso que en estos momentos de alegría de euforia donde el barco vuelve a lucir "pintón" orgulloso y entró a puerto nuevamente por la puerta grande, la palabra de Lorenzo "El Toto" tiene un valor superlativo.

"No puedo negar que cuando tomé la conducción del plantel las cosas estaban al borde de la "quiebra", (futbolística y principalmente económica). Hablo de quiebra porque el jugador tiene que "pensar solamente en jugar, luchar pelear los puntos y no en hacer largas amansadoras para poder llevar el sustento a su casa.

Así nos fuimos al descenso, con un equipo vencido moralmente y con jugadores ya un tanto veteranos como Suñé, Capurro, Larrosa, Delgado, Scotta... Pero había que secar las lágrimas, superar la amargura y encarar la vuelta. Tomó la conducción del club gente nueva, encontré más apoyo principalmente en el señor Lantaron que fue quien se encargó de la parte económica. No había plata, se fueron algunos valores importantes como Osvaldo Rinaldi por nombrar alguno, no se podía comprar ningún jugador como el caso de Marangoni que costaba 115.000 dólares.

Por eso tuvimos que encarar las cosas de otra forma y tratar de lograr el concurso de jugadores libres y que no fueran muy caros, fue una tarea difícil

Prácticamente el plantel se armó de última, no se hizo pre-temporada ya que estuvimos una semana en Necochea y es allí donde jugamos el primer partido y que perdemos frente a San Lorenzo de Mar del Plata, pero lo que vuelca todo a nuestro favor fue el encuentro que jugamos días más tarde con Vélez pensando en el gancho del "Beto" Alonso y resultó ya que prácticamente llenamos el estadio.

Luego empezó el campeonato y la meta era aprovechar la velocidad que tenía el plantel contra los trabajos de fuerza que habían realizado nuestros adversarios. Por eso los primeros diez partidos eran fundamentales,

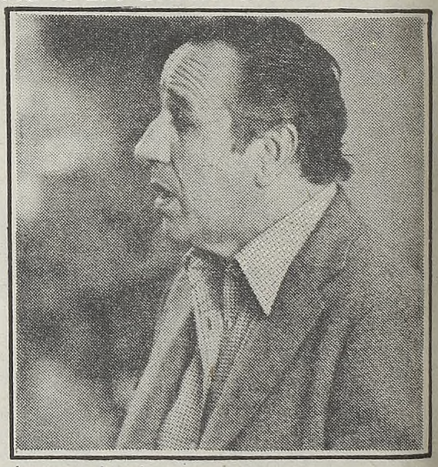

lapso en el cual nuestros adversarios ya estarían en velocidad. De allí en más y con los resultados a favor, con directivos que cumplían las promesas de pago, una hinchada que superó todo lo que alguno se podía imaginar, se empezó a soñar con la vuelta olímpica.

Yo dejé el equipo por motivos que ahora no vale la pena enumerar pero mi último partido fue contra Español estando el equipo puntero y con dos puntos de ventaja.

Hoy todo eso dio sus frutos, yo no estoy al frente del plantel pero me adjudico una porción de esta realidad que es la vuelta a primera "A" de una institución cargada de medallas, de títulos y de recuerdos, incluso puedo afirmar que este mismo plantel reforzando los puestos de marcador central y un cinco, los restantes jugadores, incluso los que están cubriendo esos puestos pueden, por tener la habilidad suficiente, jugar en el torneo de primera del año próximo".

Después del título, a CRONICA. Rinaldi, Quiroga, Insúa, Cousillas y Yudica.

Quiroga, Jorge Rinaldi, Cousillas e Insúa, en nuestra redacción, festejando.

Insúa, Rinaldi, Cousillas, Quiroga y Yudica Vinieron Hasta Nuestra Casa Para Hablarnos de su Alegría

¡SI! LOS CAMPEONES EN "CRONICA"

Ya es una tradición que los campeones comiencen su festejo en CRONICA y San Lorenzo no podía ser la excepción. Anoche estuvieron en nuestra redacción **Rubén Darío Insúa, Jorge Roberto Rinaldi, Rubén Osvaldo Cousillas, Oscar Rogelio Quiroga** y el técnico del equipo campeón, **José Yudica.** Y entre todos nos contaron la emoción grande vivida en el Amalfitani por el logro del tan ansiado ascenso, que aun empañado por los incidentes del final, ya está en Boedo.

Pero dejemos que ellos mismos relaten sus propias emociones: **"No sé si este gol es el que más grité pero sí te digo que fue el que más alegría me dió. Es que yo estuve en el equipo que descendió el año pasado y para mí era una revancha. Además estoy en San Lorenzo desde los 9 años".** (Insúa).

● RINALDI: UN SUEÑO

"Me parece un sueño que todo haya terminado. Todavía creo que fue ayer cuando jugamos el primer partido contra Gimnasia. Este campeonato también es de los muchachos que estuvieron afuera, como Barrera, Abrahmián, Milano, Raúl Moreno, que nos ayudaron mucho en todas las prácticas. Mis objetivos como jugador eran salir campeón con San Lorenzo e integrar la Selección. Uno ya se dió, para el otro falta mucho. (Rinaldi).

"Es cierto que el equipo pudo haber jugado mejor. Pero hay que tener en cuenta la obligación que teníamos todos los partidos de salir a ganar sí o sí por la presión de la gente y porque la mayoría de los equipos nos jugaban a muerte. Gracias a Dios el objetivo está cumplido y eso es lo que cuenta". (Quiroga).

"A mí me dolió quedar afuera los últimos partidos pero de todos modos la satisfacción es igual muy grande porque además creo que éste fue mi mejor año. Ojalá que ésta sea la resurrección definitiva de San Lorenzo para no tener que vivir otra vez la amargura del año pasado". (Cousillas).

● YUDICA: POCOS COMO SAN LORENZO

"Creo que pocos equipos han logrado arrancar un campeonato en la punta y mantenerse así hasta el final. Sin embargo admito que pudimos haber jugado mejor en algunos partidos pero la finalidad era ascender y eso se logró. Ahora hay que pensar en el año que viene y para ello he pedido cinco jugadores para que se sumen al plantel; pero todavía no es aconsejable dar nombres. (Yudica).

Los integrantes del plantel sanlorencista también dieron su impresión acerca de los incidentes producidos sobre el final. **Rinaldi** señaló que **"si bien no justifico que la gente ingrese a la cancha antes del final, lo comprendo, porque solamente nosotros podemos decir lo que fue la hinchada de San Lorenzo a lo largo del campeonato dentro y fuera de la cancha. A mí por ejemplo me paraban por la calle y me decían: Jorgito, por favor, hagan todo lo posible para salir campeones. Era como un ruego, por eso entiendo que todo ese fervor se volcó al campo sin pensar cuánto faltaba para terminar el partido".**

● INSUA: LA GENTE QUERIA FESTEJAR

Insúa también coincidió en que **"la gente entró a la cancha nada más que para dar rienda suelta a su alegría. Lo que sucedió después está totalmente fuera de lugar".**

Se fueron para seguir con la fiesta. Para tratar que el sábado 6 de noviembre no se termine jamás. Para vivir toda esa alegría acumulada durante el año y desahogarse gritando que por fin San Lorenzo ya está en la "A".

Allá, en el Viejo Gasómetro, la Felicidad se Pesaba por Kilos

¿Y cómo no ir a festejar a Boedo? ¡Cómo no dejar de visitar el viejo y desvencijado "Gasómetro"! Imposible. Como sería imposible olvidar a todas las figuras del fútbol nacional que protagonizaron tardes de gloria en el estadio de Avenida La Plata.

"Yo ya tengo 70 años y no estoy para estos trotes. Pero hoy, esta noche, no podía faltar", don **Ricardo** luce una camisa blanca con babero azulgrana. Del otro lado de la vereda, justo frente a la entrada del estadio, **Gabriela y José**, vestidos de futbolistas saltan abrazados en medio de la euforia generalizada. **"Estamos de novios hace justo un año, unos días después de que descendió San Lorenzo. Así que ahora festejamos por partida doble"**. La pareja sigue festejando, ya no importa que hayan pasado varias horas desde que terminó el partido. **"Todavía nos duelen los ojos por los gases que nos tiraron"**, comentan con voz ya afónica de tantos **"¡Daléé campeón!"**.

Avenida La Plata, intransitable. Embotellamientos felices, protagonizados por sanlorencistas de ley. **"Somos 'cuervos' y bien 'cuervos'. Hace un año nos reunimos aquí para llorar las penas, hoy para celebrar el título"**, dice **Santiago**, un laburador como muchos y que a los 24 años, confiesa **"haber sufrido más con el equipo, que la malaria que pasé los 3 meses que estuve sin trabajo"**.

Banderas azulgranas, a rayas, con rombos, círculos o la geometría que usted mejor imagine. Es pleno barrio de Boedo y desde más de un balcón, otras enseñas "gauchas" lucen brillosas y flamantes. Están también encendidas las pocas luces que quedan del "Gasómetro". Inútil sería reproducir las miles de historias que escuchamos. Todas tienen un mismo fin: llorar, reír, cantar que San Lorenzo volvió al fútbol grande.

Todo Boedo se lanzó a la calle para festejar como correspondía este título. Como si hubiese sido un Carnaval, los festejos se prolongaron hasta altas horas de la madrugada.

Para celebrar el campeonato vale todo. Y hasta las mujeres se asociaron a este fenómeno popular. El "Ciclón" —como en sus grandes tardes— volvió a festejar.

CASI CAE LA SEDE DEL "GLOBO"

La policía debió montar un dispositivo de seguridad frente a la sede del club Huracán, para evitar incidentes entre simpatizantes de ese club y los de San Lorenzo que festejaban su ascenso a primera división.

Alrededor de un centenar de hinchas sanlorencistas se concentró pasadas las 20 en Parque de los Patricios, frente a la sede de Huracán, con el supuesto fin de ocupar las instalaciones de sus tradicionales rivales.

Frente a la sede, por su parte, se montó un cerco de protección a cargo de reconocidos integrantes de la "barra brava" de Huracán.

Sin embargo no llegaron a producirse incidentes, ante la rápida intervención de efectivos policiales que tomaron ubicación

Un patrullero de la seccional 32ª, un carro de asalto y un Falcon amarillo fueron suficientes para que los parciales sanlorencistas pasadas las 21 optaran por alejarse del parque.

Juraron Seguirlo a Donde Fuera: Cumplieron y lo Devolvieron a la "A"

Mejor que Decir, es Hacer...

¡Qué alegría, viejo...! San Lorenzo campeón... ¡Qué alegría! Sí, ya sé que hubo otros campeonatos, otras vueltas olímpicas, pero la verdad, como la de ayer ninguna... En serio te digo... ninguna... Es que en otros campeonatos fui espectador emocionado, me quedé afónico gritando, pero este fue distinto. Fui participe directo. Ya se que no hice ningún gol, que no tiré ninguna pared con Rinaldi, ni siquiera evité un gol en nuestro arco, pero que no queden dudas de que fui el mejor jugador a través de todo el año... Sin mí la cosa hubiera sido distinta, más difícil seguramente... De ahí mi euforia, por eso mi emoción cuando dimos la vuelta olímpica. ¿O pensás que las lágrimas eran solo de alegría?... Para nada... Había mucho de revancha, ganas de demostrar que San Lorenzo más allá de la "B" sigue siendo grande, muy grande. Por eso nos juntamos quienes desde pibes comenzamos a querer una casaca a listones rojos y azules. Los que vieron a Pontoni y Martino; los que disfrutaron de Sanfilippo, y los más jóvenes, que se volvían locos con Veira, Doval, "Casita" y luego con los "Matadores..."

Mirá, te voy a contar... La historia comenzó hace casi un año. Por entonces Ferro nos ganaba en el último partido del Nacional del '81 y de ahí en más había que transitar el sendero del ascenso. Un camino desconocido, lleno de interrogantes, pero con la frente alta muy alta. Y ese día, cantábamos **"Ciclón, te vamos a seguir adonde quieres ir..."** Y lo hicimos... Nos juramentamos bancarte a muerte ese desliz, y nos unimos cada vez más. San Lorenzo nos convocaba y nosotros fuimos sin pedir nada, al contrario, entregando todo lo que estaba a nuestro alcance.

Hasta que llegó el primer partido. También en Ferro y frente a Gimnasia. Y se llenó la cancha. Ganamos y comenzaron los festejos. Claro, los incrédulos se preguntaban: "Pero ¿éstos qué festejan si están en la 'B' No se daban cuenta que el festejo era por la unión de todos los sanlorencistas. Nos agrupamos a través de un equipo —bastante mediocre, por cierto— con la esperanza renovada sábado tras sábado de ascender este mismo año...

Y a la cita no faltó nadie. Fue aquel que iba todos los domingos; el que concurría cada tanto y hasta el que hacía varios años no sabía qué era un partido de fútbol en vivo y en directo... Todos enarbolados en la causa común del retorno. Gritando siempre, alentando hasta que se apague la voz:

Hubo quien decía que San Lorenzo era un fenómeno social, que había que analizarlo con un sicólogo. Si hasta se puso en duda si era el domingo el día del fútbol. Se pensaba que era el sábado... Claro, que ninguno se dio cuenta que el corazón no entiende de razones. Se emociona, vibra y se entrega a lo que quiere. Y nosotros te queremos. ¡Vaya si te queremos San Lorenzo...! O pensás que los más de tres millones de dólares que recaudamos se deben a un acto para estudiar en un diván... No. Es cariño, pasión, devoción.

Ahora todo terminó. Somos campeones de punta a punta... y en buena ley. Nos bancamos una racha adversa, sufrimos cuando se acercaba Gimnasia, pero en el momento de entrar a la recta final, surgió aquello de **"que cada vez falta menos, para volver a la 'A'"**, o si no **"cantá conmigo, no tengas miedo, que de Boedo salió el campeón"**, y nos agrandamos. Por eso mi emoción, mi alegría. Por eso mi garganta que no da más. Por eso mi sueño de anoche con una vuelta olímpica pletórica de gritos; con banderas rojas y azules que se agitan sin cesar.

Es que soy hincha de fútbol, y es difícil razonar en un trance como por el que pasamos con San Lorenzo. No se puede pensar y el que manda es el corazón y al mío llega constantemente sangre roja... y azul.

¿Como...? ¿Si quiero algún premio especial...? Pero ¡por favor...! Mi único premio será el 13 de marzo próximo, cuando haya llegado el nomento que tanto esperamos. El del regreso a primera "A". ¡Por Dios, qué recibimiento le vamos a dar...!

La Radiografía de un Campeón

SAN LORENZO 2 (Hugo Paulino Sánehez y Morel Bogado de penal) **Gimnasia y Esgrima 1** (Domínguez); **Defensores de Belgrano 0. SAN LORENZO 2** (Hugo Paulino Sánchez y Jorge Rinaldi); **SAN LORENZO 2** (Hugo Moreno, Morel Bogado) **All Boys 1** (Novoa); **Almirante Brown 0 SAN LORENZO 1** (Ros); **SAN LORENZO 4** (Morel Bogado, Rinaldi 2, el segundo de penal y Hugo Paulino Sánchez) **Atlanta 0; Tigre 1** (Sierra) SAN LORENZO 1 (Comelles); **SAN LORENZO 3** (Héctor Raúl López, Insúa y Morel Bogado) **Argentino de Quilmes 0; Estudiantes 1** (Savini) **SAN LORENZO 2** (Rinaldi 2) **SAN LORENZO 0 Lanús 0; Los Andes 3** (Ortiz 2, Verde) SAN LORENZO 3 (Rinaldi 2, el segundo de penal y Héctor Raúl López); **SAN LORENZO 1** (Héctor Raúl López) **Talleres 1** (H.D. López); **Deportivo Italiano 1 (Biaín SL en contra) SAN LORENZO 2** (Hector Raúl López y Morel Bogado); **SAN LORENZO 2** (Insúa de penal y Jorge Rinaldi) **Deportivo Armenio 0; SAN LORENZO 0 Arsenal 0; Morón 1** (Rojas) **SAN LORENZO 1** (Jorge Rinaldi); **SAN LORENZO 1** (Héctor Raúl López) **Chacarita 1** (Ingrao de penal); **Colón 2** (Moreno SL en contra y Ferreyra) **SAN LORENZO 0; SAN LORENZO 0 Deportivo Español 0; El Porvenir 0 SAN LORENZO 3** (Hugo Paulino Sánchez, Insúa 2, el segundo de penal); **SAN LORENZO 2** (Insúa de penal y Morel Bogado) **Temperley 0; Banfield 2** (Centurión y Leguizamón) SAN LORENZO 0. Completada la primera rueda del torneo de la "B", San Lorenzo obtuvo 11 triunfos, 7 empates y tres derrotas; señalando 31 goles, convirtiéndole solo 15, ubicándose al tope en la tabla general con 29 puntos. Segundos fueron Gimnasia, Chacarita e Italiano con 24. Por resolución del Tribunal de Diciplina. **MORON 1 SAN LORENZO O.**

★ **SEGUNDA RUEDA: Gimnasia y Esgrima 2** (Araoz SL en contra, Cragno) **SAN LORENZO 0; SAN LORENZO 2** (López e Insúa) **Def de Belgrano 0; All Boys 0 SAN LORENZO 2** (Hugo Paulino Sánchez e Insúa de penal); **SAN LORENZO 0 Almirante Brown 2** (Rivolta y Márquez); **Atlanta 1** (Díaz) **SAN LORENZO 1** (Rinaldi); **SAN LORENZO 0 Tigre 0; Arg. de Quilmes 0 SAN LORENZO 3** (Insúa de penal, Rinaldi y Héctor Raúl López); **SAN LORENZO 1** (Héctor Raúl López) **Estudiantes 0; Lanús 1** (Enrique) **SAN LORENZO 0; SAN LORENZO 2** (Insúa y Héctor Raúl López) **Los Andes 1** (Fuentes); **Talleres 0 SAN LORENZO 3** (Insúa y Rinaldi 2); **SAN LORENZO 4** (Héctor Raúl López 3 y Rinaldi) **Deportivo Italiano 1** (Seppaquercia de penal); **Deportivo Armenio 2** (Molina y Ortega) **SAN LORENZO 1** (Morel Bogado); **Arsenal 0 SAN LORENZO 1** (Moreno); **SAN LORENZO 0 Morón 0; Chacarita 0 SAN LORENZO 1** (Bogado), **SAN LORENZO 2** (Biaín y Jorge Rinaldi) **Colón 1** (Espíndola), **Español 0 SAN LORENZO 0. SAN LORENZO 1** (Insúa de penal); **El Porvenir 0.**

● LOS ARBITROS Y SU PARTICIPACION

Mario Gallina, Juan Rolando y Jorge Torres 6 partidos; Carlos González 5; Carlos Coradina 4; Héctor Truffa, José Botelli y Pedro Feola 3; Jorge Berelli 2; Andrés Sabino, Patricio Sinnot, Anibal Hay y Eduardo Fernández 1.

★ **Jugadores expulsados a San Lorenzo:** 13 (Ros, Comelles, Insúa, H. Sanchez, Quinteros en 2 y Rinaldi en 3 oportunidades respectivamente).

★ **Jugadores expulsados a los rivales:** 15 Bianchini (Atlanta), Damiano (Atlanta), Paz (Estudiantes), Commisso (Talleres), Franceschini (Italiano), Ciccarello (Chacarita), Arbelo (Español), Bernárdez (Español), Villar (All Boys, Jones (Atlanta), Casanueva (Arg. de Quilmes), Leone (Armenio), Moreno (Español), Marucci y Stagliano (ambos de Morón).

● LOS GOLES DEL CAMPEON

Jorge Rinaldi 15; Héctor Raúl López 12; Insúa 11; Félix Morel Bogado 8; Hugo Paulino Sánchez 5; Hugo Moreno 2; Ros, Pablo Comelles y Osvaldo Biaín 1. **Total: 55.**

★ **Goles a favor en los primeros tiempos:** 19. Héctor Raúl López 6; Jorge Rinaldi 4; Insúa 3; Morel Bogado 2; Hugo Paulino Sánchez, Hugo Moreno, Ros y Biaín 1.

★ **Goles a favor en los segundos tiempos:** 36. Jorge Rinaldi 11; Insúa 8; Héctor Raúl López 6; Morel Bogado 6; Hugo Paulino Sánchez 4; Hugo Moreno y Pablo Comelles 1.

★ **Goles en contra en los primeros tiempos:** 8. Novoa (All Boys), Savini (Estudiantes); Ortiz (Los Andes), Moreno (SL), en contra ante Colón), Centurión (Banfield), Aráoz (SL), en contra frente a Gimnasia y Esgrima, Fuentes (Los Andes) y Molina (Armenio).

★ **Goles en contra en los segundos tiempos:** 18. Domínguez (Gimnasia), Sierra (Tigre), Ortiz (Los Andes), Verde (Los Andes), H.D. López (Talleres), Biaín (SL), en contra ante Italiano, Rojas (Morón), Ingrao (Chacarita), Ferreyra (Colón), Leguizamón (Banfield), Cragno (Gimnasia), Rivoira (Almirante Brown), Márquez (Almirante Brown), Díaz (Atlanta), Enrique (Lanus), Seppaquercia (Italiano), Ortega (Armenio) y Espindola (Colón).

★ **Goles a favor de penal:** 9. Morel a Gimnasia; Rinaldi a Atlanta; Rinaldi a Los Andes; Insúa a Deportivo Armenio; Insúa a El Porvenir; Insúa a Temperley; Insúa a All Boys; Insúa a Argentino de Quilmes; Insúa a El Porvenir.

★ **Goles en contra de penal:** 2. Ingrao (Chacarita) y Seppaquercia (Italiano).

★ **Penales a favor atajados:** Anhiello (Def. Belgrano) a Morel-Bogado. Brunetti (All Boys) a Héctor Raúl López. Lanari (Italiano) a Insúa. Ruiz (Tigre) a Verdecchia.

★ **Penales en contra atajados:** Quiroga (SL) a Bustingorria (Colón).

★ **Goles en contra:** 3. Biaín ante Italiano (primera rueda); Moreno frente a Colón (primera rueda); Araoz ante Gimnasia (segunda rueda).

★ **Goles en contra a favor:** ninguno.

Otra que Lopecito, Este es 'Lopezazo'

Héctor Raúl López, o "Lopecito" como le dice la hinchada, es quien hasta ahora jugó más partidos. Detalle.

H.R. LOPEZ	39
Morel Bogado	38
Quinteros	34
Rinaldi	34
Comelles	33
Insúa	32
H.O. López	32
Demagistris	30
H. Moreno	28
Sánchez	26
Batalla	24
Verdecchia	23
Ros	20
Quiroga	20
Cousillas	19
Biaín	19
Madelón	14
Marasco	13
R. Moreno	7
Araoz	7
C. Pérez	4
Milano	3
Schamberger	2
Suárez	2
Abrahamian	1

VELEZ HIZO POSIBLE EL NO HAY 2 SIN 3

La de ayer fue la tercera Vuelta Olímpica del equipo de Boedo en el estadio José Amalfitani, que ya en los años 1972 y 1974 se vio invadido por los colores y la fiesta azulgrana.

El 17 de diciembre de 1972, en una calurosa tarde, San Lorenzo y River definían el torneo Nacional de ese año en la cancha de Vélez. Los de Boedo llegaban invictos a ese encuentro, en tanto que los "millonarios" venían de superar por las semifinales a su tradicional adversario Boca.

Luego de los 90 minutos reglamentarios, que tuvieron su punto culminante en el minuto 89, cuando **Enrique Salvador Chazarreta** desvió un penal, el empate en cero hizo necesario un alargue, en el que **Figueroa**, cuando se jugaban diez minutos del primer tiempo y después de una brillante jugada del "Ratón" Ayala, puso el uno a cero y triunfo exiguo.

Dos años y cinco días más tarde, **el 22 de diciembre de 1974**, y por la última fecha del campeonato Nacional, jugaron en cancha de Liniers los "Santos" y Ferro. El conjunto que en ese año condujo el desaparecido Osvaldo Juan Zulbedía debía ganar y aguardar un resultado similar de Vélez ante Rosario Central en cancha de Boca.

Tras un comienzo nada auspicioso —Ferro abrió el marcador por intermedio de Héctor Arregui— el equipo azulgrana tuvo su gran oportunidad en el filo de la primera etapal y como dos años atrás, Chazarreta, Olguín desvió un penal. En el complemento y merced a tantos de **Héctor Scotta, Victorio Cocco y Oscar Ortiz**, San Lorenzo se alejó en el tanteador y por más que Vidal haya obtenido el descuento, el José Amalfitani vio la segunda vuelta de los ex "Forzosos de Almagro..." Ayer no hubo dos sin tres y San Lorenzo volvió a dar la Vuelta Olímpica en Liniers.

¿Vio qué Curioso? Esta Historia Empieza y Termina con Almagro...

Para coleccionar. Aquí les brindamos todos los campeones que consagró el torneo de ascenso más importante de nuestro fútbol. La serie la inició Almagro en 1937 y se extendió a lo largo de 45 años hasta desembocar en el título conseguido ayer por otro hijo pródigo de Almagro, San Lorenzo. En esta historia bien de campeones busque usted, si es que no simpatiza con el "Ciclón", a su equipo

AÑO	CAMPEON
1937	Almagro
1938	Argentino de Quilmes
1939	Banfield
1940	Argentinos
1941	Chacarita
1942	Central
1943	Vélez
1944	Gimnasia y Esgrima
1945	Tigre
1946	Banfield
1947	Gimnasia y Esgrima
1948	No se jugó
1949	Quilmes
1950	Lanús
1951	Central
1952	Gimnasia y Esgrima
1953	Tigre
1954	Estudiantes La plata
1955	Argentinos
1956	Atlanta
1957	Central Córdoba
1958	Ferro
1959	Chacarita
1960	Los Andes
1961	Quilmes
1962	Banfield
1963	Ferro
1964	Lanús
1965	Colón
1966	Unión
1967	Defensores de Belgrano
1968	Almagro
1969	Deportivo Morón
1970	Ferro
1971	Lanús
1972	All Boys
1973	Banfield
1974	Temperley
1975	Quilmes
1976	Platense
1977	Estudiantes de Buenos Aires
1978	Ferro
1979	Tigre
1980	Sarmiento
1981	Chicago
1982	San Lorenzo

Entre el Arbitro y el "Lobo", a Talleres le Sacaron un Punto y Mucho de su Esperanza

¡"HAY" CON ESTE GIMNASIA!

El árbitro es parte del contexto deportivo de un partido de fútbol. Y así como se equivocan los jugadores y perjudican a su equipo con sus fallas, también se equivocan los árbitros. Porque como se dice siempre, son seres humanos. Además deben impartir justicia en segundos, sin tiempo de analizar la jugada ni de que se la repitan en videocasette ni de reunir pruebas suficientes como para determinar qué fallo es el justo. Pero cuando se equivocan no perjudican a su equipo porque no pertenecen a ninguno de los dos. Perjudican a quien no tiene nada que ver con ellos.

Pero entonces convengamos en que un comentario pierde casi todo sentido analítico cuando un equipo logra un resultado gracias a un error de un árbitro. Porque no se puede decir, a mitad de un comentario, en una línea, que "a los tantos minutos el árbitro anuló un gol que estaba bien convertido". No. No podemos hacerlo así, como si fuese una anécdota. En todo caso, en una sola línea habría que decir que "merecía ganar tal equipo". Eso sí pasa a ser simplemente una anécdota. ¿Por qué? Muy simple, porque ese error del árbitro invalidó todo lo estrictamente deportivo que tenía el enfrentamiento

Lo hacemos más sencillo: el equipo A es mejor que el B pero el referí se equivocó, dio un gol ilegítimo al B y el peor de los dos ganó el partido. ¿Qué sentido tuvo ese partido?

Bien, eso pasó ayer en Remedios de Escalada. Talleres fue superior a Gimnasia. En su lucha por escapar del descenso buscó afanosamente el triunfo, con armas limpias. Un triunfo que le abría grandes perspectivas de salvarse. O por lo menos de seguir intentándolo.

Pero el señor árbitro Aníbal Hay y su colaborador con banderín amarillo no sancionaron un enorme off-side de Domínguez y Pedrazzi en una jugada, el 9 se fue solo y el arquero le hizo penal. Penal que convirtió el mismo Domínguez y que significó el empate para Gimnasia y el derrumbe para Talleres, que, de esa forma, quedó al borde del descenso. **¿Tiene sentido realmente contar el resto...?**

TALLERES 2
GIMNASIA 2

TALLERES: Iglesias; Giménez, Laszlo, González y Graciani; Comiso, Lenhart y Pérez Alvarez; Filipetto, López y De Angelis. **DT:** Subcomisión de Fútbol.

GIMNASIA: Gasparoni; Comas, Marchi, Higuaín y Tempesta; Pezzatti, Kuzenka y Carrió; Cragno, Domínguez y Rodríguez. **DT:** Della Savia.

Goles en el primer tiempo: 26m Domínguez (G), de penal y 40m Pérez Alvarez (T).

Goles en el segundo tiempo: 13m Lenhart (T) y 36m Domínguez (G), de penal.

Cambios: Petorossi por López (T); Pedrazzi por Rodríguez (G).

Incidencia: 38m (ST) expulsado Comiso (T) por exceso verbal.

Arbitro: Hay. **Cancha:** Talleres.

Recaudación: $ 19.081.619.

Gasparini se equivoca y Pérez Alvarez pone el 1-1.

La Tristeza de un "Tallarín" Protestón

El clima en Remedios de Escalada estaba bastante espeso después del partido. Y la bronca no era contra los jugadores de Gimnasia sino con el árbitro del partido, Anibal Hay. Es que el señor Hay no sancionó un claro fuera de juego de Gimnasia y Talleres, con el empate, quedó al borde del descenso. Por eso afuera del club, hasta una hora después de finalizado el cotejo, seguía firme la hinchada de Talleres esperando al árbitro. Claro que el gran dispositivo policial impidió que hubiesen problemas mayores que insultos y algún que otro proyectil arrojado.

En vestuarios la frase que salía de los labios de todos los locales era la misma: **"Nos mandó al descenso".** Y lo lindo fue que, dentro de la bronca nadie catalogó de ladrón ni nada parecido al referí. Las críticas estaban giradas a la incapacidad del juez y su "línea" para no darse cuenta del claro fuera de juego en que estaba Pedrazzi y Domínguez.

Comiso, expulsado por insultar al juez de línea dijo que: **"No soy de reaccionar así pero me salió de adentro. Nos estamos juagando la categoría, luchamos con todas nuestras fuerzas, vamos ganando bien y un error de estos señores nos manda al descenso. Lo peor es que Gimnasia ni se acercaba al área nuestra. ¡Qué iba a empatar si no era con ese off-side! Ahora ya no tenemos más nada que hacer porque esto te tira la moral al suelo. Si ganábamos nos poníamos a dos puntos de All Boys y después ellos tenían que venir a jugar a nuestra cancha. Pero ahora ya está...".**

Pérez Alvarez manifestó que: **"El referí no tiene la culpa, dirigió bien pero el juez de línea no se puede equivocar así... si estaba al lado del jugador de Gimnasia que pica en off-side. Fue demasiado claro**

DEFENSORES Y UN EMPATE CON MUCHO OLOR A CLASIFICACION

Defensores de Belgrano obtuvo ayer un valioso empate en dos tantos frente a Los Andes, en el siempre difícil estadio de Lomas, y se perfila como serio candidato a estar entre los ocho que definirán la compañía de San Lorenzo, en tanto el conjunto que dirige Julio César Fernández ve alejarse casi definitivamente una posibilidad que algunas fechas atrás era suya.

A medida que el campeonato languidece en medio de espectáculos mediocres y malos, la oportunidad de ver a dos conjuntos que pueden arrimar un puesto en el octogonal permite analizar "el que puede pasar" con ellos dentro de dos semanas, cuando se inicie la rueda definitiva.

Y así, este equipo en racha como lo es el del Bajo Belgrano mostró ayer algunas cosas; bien paradito de mitad de cancha hacia atrás, con tres volantes que hacen muy bien el repliegue cuando pierden la pelota, una defensa que se las arregla y dos punteros que bajan a colaborar. El problema surge del medio para adelante, donde todo se diluye.

Y entonces pasa lo de la víspera, porque cuando ese esquema sufre una mala tarde de quienes lo sustentan, cuando la pelota va para atrás y mal jugada, cuando se pierde mucho de arriba ocurre que Defensores queda expuesto al cachetazo de un Los Andes tibio, que antes de la primera igualdad de la visita pudo definir el partido.

El final fue emotivo porque estaba para cualquiera, a pesar de las imprecisiones de Sinnot —que no acordó falta contra Anhielo en el segundo gol de los mil rayitas e inventó el penal que puso el dos a dos final— y merced a dos equipos que apostaron a ganar.

Defensores sacó la tajada más importante: la clasificación está cerca.

LOS ANDES 2
DEFENSORES 2

LOS ANDES: Monteiro; Martínez, Del Curto, Serrizuela y Vázquez; Ifrán, Lapuente y R. Pérez; Ortiz, Verde y Cuellos. **DT:** Fernández.

DEFENSORES: Anhielo; Fraga, Iélamo, Salzano y Barrios; Galbán, Castellano y Arbelo; Cáceres, Ronci y Aguirre. **DT:** Pandolfi.

Gol en el primer tiempo: 23m Ortiz (LA).

Goles en el segundo tiempo: 16m Arbelo (D); 23m Fraga (D), en contra de su valla y 25m Aguirre (D), de penal.

Cambios: Oviedo y Sánchez por Lapuente y Vázquez (LA); Calvanese e Iannuzzi por Cáceres y Aguirre (D).

Incidencias: 37m (ST) fue expulsado Oviedo (LA), por juego brusco.

Arbitro: Sinnot.

Cancha: Los Andes.

Recaudación: $ 16.108.922.

ASI MORON DEMOSTRO POR QUE LE DICEN EL "GALLITO..."

Dificilísimo triunfo consiguió Morón por 2 a 1 ante Español, en el Oeste, en un partido ardorosamente disputado, especialmente en el segundo tiempo. Giuliano, con 2 goles (el primero de penal), **dio vuelta un resultado con un hombre menos que le era desfavorable a Morón, y lo comprometía seriamente en la puja por salvarse del descenso. Con la victoria, el equipo del "gallito" prácticamente aseguró su continuidad en la divisional. Español, en tanto, aún tiene posibilidades de situarse entre los ocho que disputarán el segundo ascenso a primera.**

El encuentro fue malo en su primera parte (excepción hecha de los primeros 10 minutos), y dramático en la segunda, merced a la levantada local a pesar de la inferioridad numérica (terminó con 9 hombres).

Prácticamente en la primera mitad no hubo situaciones de peligro, y mucho menos jugadores que se destacaran (mención para Moreno y Colombatti).

El segundo tiempo cambió radicalmente. Hubo más fervor, movilidad de los dos lados y ansias por el triunfo. El árbitro no quedó al margen del espectáculo y por el contrario, protagonizó uno aparte (así lo comentamos). Morón hizo méritos para los dos puntos en base al corazón de algunos de sus hombres, y —por sobre todo—, usufructuando un clima "ambiental" especial desde su tribuna, que en ningún momento escatimó el aliento, en un apoyo hasta incondicional.

Cuando todo parecía definido, en tres minutos Giuliano "calentó el ambiente" y le dio al "Gallo" un triunfo justo y valioso. Morón demostró una vez más que nunca se da por vencido, y que dar vuelta un resultado es cosa bastante común para él.

MORON 2
ESPAÑOL 1

MORON: Peidró; Marucci, Mehmed, Semenewicz y López; Villa, Chazarreta y Colombatti; Rojas, Giuliano y Bianchini. **DT:** Resquín.

ESPAÑOL: Catalano; Márquez, Roca, Gerez y Bernardez; Vallejo, Maletti y Moreno; Rivero, Passini y Quiroga. **DT:** Iturrieta.

Goles en el segundo tiempo: 26m. Rivero (E); 35 y 38m. Giuliano (M) el primero de penal.

Cambios: Cacchione y Larocca por Villa y Chazarreta (M); Díaz y Rota por Passini y Rivero (E).

Incidencias: Fueron expulsados: 44m. (PT) Gerez (E) por exceso verbal; 45m. (PT) Colombatti (M) por juego brusco y 29m. (ST) Bianchini (M) por juego brusco.

Arbitro: Crespi **Cancha:** Morón

Recaudación: $ 61.833.000.

En Caseros, Puntos Repartidos y Apreciados

Estudiantes sacó un valioso punto que lo aleja un poco de la angustia del descenso; Almirante Brown, sacó un valioso punto que lo ubica casi en las finales.

El único que no sacó ningún punto en esta "parodia" (porque partido le queda grande) fue el público que se dio cita en Caseros. El deslucido espectáculo que protagonizaron los dos conjuntos fue por un lapso de noventa minutos, ¡insoportable!

Un solo dato les dará una idea de lo vivido en Caseros; la primera jugada hilvanada se produjo a los 28 minutos del segundo tiempo. Sí, no es un error de imprenta, casi 75 minutos de un ir y venir sin sentido de la maltratada pelota; sobre los 20 de la primera etapa se fue expulsado Candau en la visita por aplicarle un codazo a Menhegeti y de ahí en más, se jugó con pierna fuerte y malintencionada, preocupándose más por las piernas del adversario que por jugar al fútbol que queremos ver cuando vamos a la cancha.

El único que aportaba su habilidad pero con cuentagotas era Papandreas, el resto le daba de punta hacia arriba y no se avergonzaba de su falta de consideración contra los allí presentes. Un empate que sirvió más en la tabla que en la cancha.

Final y conformismo por ambos bandos. Estudiantes le va escapando al descenso en tanto que Almirante Brown puede concretar el sueño de clasificarse.

ESTUDIANTES 0
ALTE. BROWN 0

ESTUDIANTES: Giorgetti, Filipetti, Méndez, Menhegueti y Romano; Mastromauro, Gerez y Papandrea; Baldovino, Vázquez y Alarcón. DT: Motta.

ALTE BROWN: Pistone; Sequeira, Rodríguez, Amorone y Podeley; Tapia, Crespo y Rojas; Márquez, Rivoira y Candau. DT: Ginarte.

Incidencias: 20m (PT) expulsado Candau (AB) por agresión.

Arbitro: González.

Cancha: Estudiantes.

Recaudación: $ 23.872.466.

Botellas y Cinco Detenidos

Hubo problemas en Morón. Problemas como lamentablemente ocurren en todas las canchas, y esta vez, afortunadamente, sin lastimados y con un saldo de cinco detenidos en la seccional 1ª de dicha localidad.

Y a veces el conflicto lo crean las hinchadas, en defensa de sus colores, aunque no se justifique. Otras, como ésta, lo generan los árbitros. Y más allá de favorecer a uno y otro —no es el caso— la actuación de **Crespi fue lamentable.** El espacio no permite explayarse sobre sus errores, pero un ejemplo podría sintetizarlos: Segundo tiempo, 37 minutos. Avance de Morón y Crespi —de frente a la jugada— y de espaldas al arco de Catalano "ataja" la pelota con las dos manos cobrando "off side", sin advertir que 2 ó 3 metros detrás suyo, habilitando, estaba Roca. Por supuesto, tampoco miró al linesman.

Y ni qué hablar de la expulsión de Colombatti. Apenas por un foul común, 1 minuto después que a instancias del juez de línea echara a Geréz, al parecer por exceso verbal.

La única jugada bien invalidada —paradójicamente— fue la que generó la reacción mayor del público, que arrojó una botella y de ahí los detenidos. Había marcado un tanto de Cacchione, en clara posición adelantada.

La última: Insultado por el público y cuando marchaba a los vestuarios, al terminar el primer tiempo, Crespi hizo un gesto a la manera de **Pilatos. Y no le corresponde, creemos.**

No es la primera vez que Crespi tiene problemas con Morón. De allí la ira del público local.

MICHELLI FESTEJO ATAJAR EL PENAL VIENDO LA ROJA

Michelli, el arquero de Colón, se encargó de demostrar que de la alegría a la tristeza hay un solo paso. Atajó un penal y por "festejarlo" fue expulsado. ¿Cómo?. Se lo contamos.

A los 44 minutos del primer tiempo, el árbitro Eduardo Fernández cobró un penal favorable a Chacarita por empujón de Huens a Abramovich. El arquero, que aparentemente no estaba de acuerdo con el fallo, le protestó airadamente al juez. Fernández, sin dudar, le mostró la tarjeta amarilla. Michelli volvió al arco. Parecía que la calma había renacido. Ingrao se paró frente a la pelota y remató fuerte a la izquierda del arquero, que adivinó la intención y rechazó con los puños. Michelli se levantó del piso y "festejó" de una manera muy particular. Le hizo "un corte de manga" al árbitro y, aparentemente, le dijo algo. Cuando advirtió eso, Fernández lo expulsó.

Michelli, fuera de sí, no quiso acatar la orden del hombre de negro y se le fue "al humo". En principio, lo empujó con el pecho y luego metió un derechazo "estilo Laciar" que por muy poco no llegó a la cara de Fernández. Varios jugadores de Colón intentaron tranquilizar al arquero pero éste, muy nervioso, no se resignaba a irse del campo. Finalmente lo hizo, acompañado por un agente de policía.

Otro hecho injustificable se produjo a los 25 minutos del segundo tiempo. Allí, el que vio la tarjeta roja fue Espíndola. El "9" de Colón, había salido del campo para ser atendido por una supuesta agresión sin pelota. Cuando volvió, quiso buscar revancha. Y lo hizo con un foul descalificador contra Celin. Luego de esta expulsión, el técnico de Colón, Alberto Pompeo Tardivo, discutió acaloradamente con un hincha de Chacarita, que estaba detrás del banco de suplentes de los "sabaleros".

BOLETEO A COLON Y SE INSCRIBIO PARA EL OCTOGONAL CON LA MIRA PUESTA EN LOS DOMINGOS

Para Golear y Clasificar ¡"Chacarita"!

Chacarita no habrá descubierto América pero sí descubrió la fórmula para ocupar un lugarcito entre las ocho ilusiones que decidirán quién acompaña a San Lorenzo a la "A". Este Colón, que tampoco es el que descubrió América, debe esperar un milagro para clasificarse. Español, que es el cuarto de la zona, le lleva 4 puntos; mientras que Banfield e Italiano, que ocupan el quinto lugar de la otra zona, también le llevan 4 unidades de ventaja. Vale decir que los santafecinos deben ganar los dos partidos que le restan y estos 3 equipos perder todos. Muy difícil, ¿no? El 5 a 2 lo dice todo. Chacarita fue muy superior. Tan sólo tuvo un bajón en la última media hora del primer tiempo. Rodríguez, Abramovich, Echaniz y Yalvé fueron los mejores de los "funebreros"; Espíndola, Werner y Godano, las figuras de Colón.

En los primeros 15 minutos, Chacarita fue una aplanadora. Flores recibió de Itabel, le pegó al arco y cuando todos gritaban elgol, Schneider, sobre la línea, alcanzó a poner el pie y rechazar al córner. Pero tanto machacó "Chaca" que el gol llegó. Fue a los 10 minutos. **Islas sacó largo con el pie, Echaniz "peinó" la pelota para Yalvé y éste, luego de ingresdar al área, fue empujado por Schneider. Penal. Ingrao remató fuerte y al medio del arco. 1 a 0.**

Itabel estuvo muy cerca de aumentar, cuando sólo frente al arco, cabeceó desviado luego de un centro de Rodríguez. **A los 26m llegó el empate. Fernández se equivocó al cobrar un penal inexistente. Espíndola dejó en el camino a dos jugadores y Abramovich le trabó la pelota. El "9" de Colón cayó y el árbitro cobró el penal que Huens transformó en gol. Sobre la hora, Ingrao malogró una gran oportunidad al errar otro penal, éste de Huens contra Abramovich.**

El complemento fue un monólogo de Chacarita. La fórmula para llegar al arco de Erni (Michelli se había ido expulsado) era sencilla: los marcadores de punta se proyectaron continuamente y fueron los que desequilibraron. **A los 9m Yalvé de cabeza puso el 2 a 1. Dos minutos después, aumentó Itabel.**

Colón descontó, a los 13m, cuando Bustingorria ejecutó un tiro libre. El "11" tocó corto para Pesoa, que clavó la pelota en un ángulo. A los 25m, se fue expulsado Espíndola. Y allí Colón bajó totalmente los brazos. Chacarita hizo 2 goles más, que bien pudieron haber sido 3, 4 ó 5. **Rodríguez, de tiro libre** (fue el premio a su gran trabajo) **y Echaniz, luego de una buena jugada personal fueron los encargados de redondear el 5 a 2.**

CHACARITA 5 — COLON 2

CHACARITA: Islas; Abramovich, De Santis, Ingrao y M. Rodríguez; Cicarello, Celin e Itabel; Yalvé, Echaniz y Flores. **DT:** Pizarro.
COLON: Michelli; Batellini, Huens, Werner y Schneider; Pesoa, Godano y Balbuena; Riveros, Espíndola y Bustingorria. **DT:** Tardivo.
Goles en el primer tiempo: 10m. Ingrao (Ch) y 26m. Huens (C), ambos de penal.
Goles en el segundo tiempo: 9m. Yalvé (Cha); 11m. Itabel (Ch); 13m. Pesoa (C); 36m. M. Rodríguez (Cha) y 42m Echaniz (Ch).
Cambios: García Melado y Vidal por Flores e Itabel (Ch); Erni y Carmona por Balbuena y Riveros (C).
Incidencias: 44m. (PT) Michelli (C) le atajó un penal a Ingrao (Ch); 45m. (PT) expulsado Michelli (C), por agravio al árbitro y 25m. (ST) expulsado Espíndola (C), por agresión.
Arbitro: Fernández. **Cancha:** Argentinos.
Recaudación: $ 52.000.000.

ZARPAZO DE TIGRE

Venció a Arsenal y Ahora ¡Qué Bien se te "B"!

Tigre empezó como para comérselo vivo a Arsenal. Empujó, luchó y hasta brilló en esos primeros minutos con la luz irisdicente que a veces puede desempolvar de sus botines traqueteados Héctor Arregui. En esos instantes iniciales el equipo de Victoria pareció contar con todas las armas para ganar por nocaut después de sacar todos los conejos de la galera. Peró fue una ilusión fugaz. Después de esos pocos minutos de neta superioridad, después del gol que a la larga sería el del triunfo, quedó solamente el forcejeo y la enorme voluntad de Bustos y Carrizo. Y sus hinchadas comenzaron a asustarse con cada contragolpe de los de Sarandí, y a comentar los resultados de las otras canchas... Hasta que llegó el final y un suspiro prolongado se escapó de mil labios apretados.

Héctor Arregui con la camiseta Nº 11 sorprendió de entrada. Pero muy pronto se advirtió que para los talentosos no interesa la aritmética sino las posibilidades que tengan de encontrarse con el balón. Cuando esto último ocurre, son capaces de convertirse en el eje de un engranaje. Ayer pasó eso con Tigre. Antes y después que **Carrizo** ejecutara un tiro libre desde la derecha de su ataque y **Río**, totalmente solo en el medio del área rival, la enviara al gol con preciso cabezazo (a los 6 minutos), el ex jugador de Ferro fue la "manija" del conjunto de Victoria.

Pero pasados los 30 minutos los errores del árbitro Gelay permitieron que el encuentro se desluciera por las fricciones. Siguió teniendo emotividad y velocidad, pero careció casi de peligros frente a las vallas. Solo pudieron contabilizarse una entrada franca de Ramírez, a los 40 del primer tiempo, que Ruiz detuvo con los pies, un cabezazo de Cheves a los 2 del segundo tiempo que Luque elevó sobre el travesaño y un penal no cobrado a Carrizo a los 20 de esta misma etapa.

Arsenal fue algo más en el segundo tiempo, pero no tuvo potencia ofensiva. Solo contó la habilidad de Flores y nada más. Tigre, ya sin Arregui, suplantado a los 20, luchó y luchó hasta el final.

TIGRE 1 — ARSENAL 0

TIGRE: Ruiz; Chéves, Mántaras, Alvarez y Fertonani; Carrizo, Bustos y Labonia; Río, Paruzzo y Arregui. DT: Mansilla.
ARSENAL: Luque; Casella, Pérez, Rodríguez y Luppo; Aquino, Baglioni y Torres; Fernández, Flores y Ramírez. DT: Elena.
Gol en el primer tiempo: 6m Río (T).
Cambios: Balbi y Corvo por Aquino y Torres (A); Turati por Arregui (T).
Arbitro: Gelay.
Cancha: Tigre.
Recaudación: $ 34.545.000.

ATLANTA, CANDIDATO

Le Dio Mate al Idem y Mostró Estar Para más

Con un gol de Espala cuando solo se habían jugado dos minutos Atlanta ganó su partido, consolidó su chance de jugar el octogonal y mandó a Argentino de Quilmes al descenso. Todo por el módico precio de un gol tempranero bien concebido y mejor definido que sirvió para aprovechar bien la oferta. El que sufrió las consecuencias fue Argentino, que con esta derrota abandona la "B" después de seis años de permanencia, en los que en muchos de ellos debió luchar por mantener la categoría. Ayer se fueron al descenso, pero como dijo un directivo, Argentino se fue con galera y con bastón. Sin quejas, sin pegarle a nadie, sin impugnar a ningún árbitro, con toda la tristeza del mundo pero con la única meta de volver.

Los "mates" se vieron obligados a llevar la voz cantante y por supuesto no cuentan con jugadores con capacidad para ser los protagonistas del espectáculo. Pusieron toda la voluntad, todas las ganas, pero chocaron contra un Atlanta especulador, que solamente jugó al contragolpe y también contra sus propias limitaciones.

En el primer tiempo a pesar de su dominio Argentino no inquietó nunca la valla de Parsechian, prueba concluyente de lo estéril de dicho dominio. Por su parte Atlanta contando con mucho campo propicio para meter pelotazos para Espala o Porté, entró en un juego de fricciones, procurando cortar el juego, y tirando la pelota lo más lejos posible.

En el segundo la ofensiva "mate" fue mucho más acentuada. Soltó a sus dos marcadores de punta, tanto Wagner —el mejor de Argentino— como Benejú con su adelantamiento intentaron lo que no podían sus delanteros. A medida que transcurrían los minutos el gol para los locales se iba transformando en un imposible. Atlanta usufructuó toda esta impotencia, pero pudiendo dar mucho más especuló en demasía ante un rival potencialmente inferior.

ARG. DE QUILMES 0
ATLANTA 1

ARGENTINO DE QUILMES: Nazar; Wagner, Magallán, Barrera y Benejú; Zielinsky, De Marta y Ruiz Díaz; Solis, Gutiérrez y Ghío. **DT:** Subcomisión de fútbol.
ATLANTA: Parsechian; Raffaelli, Bianchi, Jones y Hrabina; Bianchini, Ribolzi y L.Díaz; Porté, Espala y Almada. **DT:** Cocco.
Gol en el primer tiempo: 2m Espala (A).
Cambios: Focaccia por Ghío (AQ); Elizeche por Ribolzi (A).
Arbitro: Gallina. **Cancha:** Argentino.
Recaudación: $ 12.470.000.

De Lanús, All Boys Volvió con un Punto de Oro Puro

All Boys se llevó un punto "de oro" para Floresta. Con el cero a cero de su empate frente a Lanús, los "albos" pueden respirar más aliviadamente y ven un poco más lejos el fantasma del descenso. Para los "granates" este resultado los deja virtualmente al margen del octogonal.

Del partido es poco lo que se puede comentar, ya que la calificación de malo es poco. En el arranque Lanús salió con la intención de esperar a su rival, buscando explotar el contraataque vía Crespín y Altamirano. All Boys por su parte, salió con la clara intención de no perder.

Así las cosas, el partido pintaba. Pero a los 17 minutos se debió retirar lesionado Héctor Enrique y Lanús perdió la única cuota pensante que tenía. Entonces se comenzó a jugar en el medio, y los arqueros comenzaron a descansar tranquilamente, hasta el final del primer tiempo.

En el complemento la situación no cambió. Mucha marca, muchos jugadores amontonados, pero ninguna idea. Apenas una buena jugada de Rodríguez que deja a Llorente solo frente a Perazzi, y el delantero que remató desviado. Solo eso. Nada más.

LANUS 0 — ALL BOYS 0

LANUS: Perassi; Acuña, Sánchez, Beltrán y Sicher; Attadía, Romero y Milano, Altamirano, H. Enrique y Crespín. **DT:** Dellacha.
ALL BOYS: Dominguez; Villar, Britez, Zárate González y H. González; De Felice, Galván y Mamberto; Rodriguez, Llorente y Pereyra. **DT:** Pavoni.
Cambios: Pérez y Cárdenas por Enrique y Milano (L); Nieto y Del Capellán por Pereyra y Villar (AB).
Arbitro: Coradina **Cancha:** Lanús
Recaudación: $ 39.715.528.

ARGENTINO DE QUILMES A LA "C", QUE SEA HASTA PRONTO

Argentino de Quilmes retornó a la "C". La legendaria institución sureña, luego de 6 años de permanencia en primera división "B", resignó la categoría ayer por la tarde, al ser vencido su representativo por el de Atlanta, 1 a 0.

Había ganado el ascenso el 17 de diciembre de 1976, derrotando a Excursionistas —en el "Gasómetro" de San Lorenzo—, por 3 a 1 en tiempo suplementario. Le dieron la victoria en esa oportunidad Frisenda, Toledo y Duarte y, como ahora en el momento amargo, no tenía técnico, estando a cargo el equipo de la subcomisión de fútbol.

Argentino de Quilmes, fue fundado un **1º de diciembre de 1899**, siendo en consecuencia una de las más viejas instituciones de nuestro fútbol.

Su historial deportivo tuvo los halagos de varios ascensos y numerosos descensos, especialmente entre los años '40 y '57, en que lo hacía casi continuamente. Siempre, alternando en primera "B" o "C".

También estuvo en primera "A", fue en 1938, a 7 años de la instauración del profesionalismo.

El fútbol tiene estas cosas. Los "mates" de Quilmes, igualmente siguen siendo sinónimo de fútbol. ¡Hasta pronto!

Con su Triunfo Ante un Armenio que También Espera, los "Celestes" Están Pisando el Octogonal

TEMPERLEY QUEDO EN LA PUERTA

Ahí está, en la puertita... Le falta ese empujoncito vital para clasificar. Ayer, ganó bien. Y así, Temperley, tercero en su zona, esboza algo más que una esperanza. Las reconocidas limitaciones de Armenio hicieron el resto. Pero los locales también mantienen la ilusión. Los números dicen que todo puede ser y ahora habrá que esperar la ilógica del fútbol, que dirá su última palabra.

Armenio impresionó mejor al comienzo. Fueron chispazos que se disiparon apenas Espósito y Spataro se juntaron en mediocampo. Scotta y Dabrowsky aportaban su habilidad para ir desnudandó las falencias defensivas del dueño de casa. Pero así como el dominio de Temperley se caracterizaba por su infructuosidad, de la misma manera Armenio, sin justificar absolutamente la diferencia, logró el primer gol del partido aprovechando la buena puntería de **Vassolo** al ejecutar un tiro desde 20 metros que Cassé no pudo contener.

Hasta el fin de la etapa, Temperley fue afirmando su supremacía, aún a despecho de una derrota que no merecía. La justicia llegó apenas comenzado el segundo tiempo y fue en virtud de una muy buena jugada de Lacava Schell que culminó con una jugada de billar —la pelota hizo una rara parábola, pegó en ambos postes y luego entró— que Kadijevich no logró neutralizar.

Con once hombres, Temperley, que ya era más, no tuvo inconvenientes en erigirse en patrón del juego. Un zurdazo de **Piris**, en veloz contraataque, sustentó la hegemonía del visitante, aunque en realidad el marcador fuera exiguo para marcar las diferencias. Temperley estaba para más, como lo demostraron esos pelotazos que "arañaron" los palos.

Sus ataques no fueron producto de acciones individuales, sino por el contrario estuvieron sustentados en su mejor faena colectiva, tanto en la neutralización como en la gestación. Así se fueron arrimando sus hombres con mayor continuidad al área rival, mientras sus defensores hicieron un vallado para todos las escasas intentonas rivales.

Cuando el árbitro miraba su reloj, Bravi "tomó" a Lacava Schell éste encontraba ya dispuesto a anotar el tercer gol— y Rolando, sin titubear, otorgó la pena máxima. No era una tarde para Spataro que remató desviado. Empero, la victoria no podía escaparse, estaba allí, como esa oculta puertita que ahora quiere abrirse de par en par. Los celestes sueñan con el octogonal y la aritmética quiere darles la razón.

ARMENIO 1 — TEMPERLEY 2

ARMENIO: Kadijevich; Sassi, Vassolo, Gandarián y Bravi; Oca, Leone y Molina; Lannutti, Ortega y Quiroga. **DT:** Celoria.
TEMPERLEY: Cassé; Aguilar, Masotto, Isa y Piris; Villalba, Espósito y Lacava Schell; Dabrosky, Scotta y Spataro. **DT:** Pachamé.
Gol en el primer tiempo: 34m. Vassolo (A).
Goles en el segundo tiempo: 2m. Lacava Schell (T); 36m. Piris (T).
Cambios: Pagnotta y Gallardo lor Quiroga y Medina (A); Aldape y Campello por Scotta y Villalba (T).
Incidencias: 3m. (ST) expulsado Sassi (A) por protestar fallos; 45m. Spataro (T) desvió un tiro penal.
Arbitro: Rolando **Cancha:** Defensores
Recaudación: $ 29.680.000.

"Barsa"-Real Sociedad, Victorias y en Punta

El **F.C.Barcelona** venció ayer por **3-0** al **Salamanca** en el partido adelantado de la 10ª fecha del campeonato de la Liga mayor del fútbol de España, mientras que en otro encuentro la **Real Sociedad** le ganó como visitante al **Celta de Vigo** por **1-0**. De esta manera, el "Barsa" y la Real, emparejaron provisionalmente con el líder, Real Madrid, los tres con 14 puntos.

Hoy se completará la fecha con el siguiente programa: **Real Madrid - Betis; Sevilla - Zaragoza; Las Palmas ; Gijón; Valladolid - Atlético de Madrid; Valencia - Español de Barcelona; Athletic de Bilbao - Racing de Santander y Osasuna - Málaga.**

★ **ITALIA.** Por la novena fecha del campeonato de fútbol italiano de primera división, se enfrentarán **Udinese - Roma; Juventus - Pisa; Cesena - Inter; Ascoli - Verona; Fiorentina - Torino; Cagliari - Catanzaro; Nápoli - Sampdoria y Génova - Avellino.**

★ **URUGUAY. Defensor** derrotó ayer a **Peñarol** por **3-1** y pasó a comandar las posiciones del campeonato uruguayo de fútbol, cuya 19ª fecha se completará hoy.

Italiano Hundió más a Banfield

Italiano para seguir creyendo que clasificar es posible. Banfield para cortar su racha desfavorable de tres derrotas consecutivas y no dejar escapar lo que hace poco era segura participación en el octogonal. Los dos necesitaban ganar. Lo logró Italiano. Con movilidad y toque de primera en la etapa inicial. Con fuerza y el olfato goleador de Seppaquercia en la segunda. ¿Banfield?. Jugando como jugó (mal parado en la cancha y sin funcionamiento), ¡Que mal se lo vé!. ¡Por eso es que lleva 5 sin ganar con 4 traspiés al hilo!

Mandando sus marcadores de punta **(D'Alegre y Albariño)** al ataque. Haciéndose fuerte e importante a partir de las búsquedas y encuentros a un toque de **Castro, Gómez y Cabrera.** Fabricando peligro por la derecha donde **Valdivia** era incontenible para **Ramírez.** Así se gestó el dominio "azzurro" del primer tiempo. Que tuvo ritmo y situaciones suficientes (no menos de cinco) como para justificar la ventaja obtenida a los 24', cuando **Rios sacó un puntazo de derecha desde fuera del área y la colocó junto al palo izquierdo**

Hasta allí todo bien para Italiano. Porque Banfield, pese a contar con 4 volantes (inusual la posición de **Guerreño** como puntero derecho) no encontraba el balón, lucía desequilibrado en defensa (sobre todo por el lado de **Moris y Fanesi**) y no tenía llegada.

Los italianos perdieron orden y línea. Banfield creció. Y luego de que **Valdivia, Castro, Gómez y Alvarez** se lo perdieran en la misma jugada, el "Taladro" alcanzó un hasta allí inmedrecido empate, al convertir **Centurión** con un derechazo de salida de un tiro libre, que entró y salió por una rotura de la red, generando dudas y polémicas. Hubiera sido injusto que se llevará un punto. Pero a los 22" del complemento entró **Seppaquercia**: la cuota de oportunismos y certeza en la defenición que necesitó Italiano para definir en apenas cuatro minutos (de los 39' a los 43'), un trámite que por fútbol y fibra debió haber volcado a su favor mucho antes.

ITALIANO 3
BANFIELD 1

ITALIANO: Lanari; D'Alegre, Díaz, Redondo y Albariño; Alvarez, Ríos y Gómez; Valdivia, Castro y Cabrera. **DT:** D'Accorso.
BANFIELD: Buttice; Peñaloza, Moris, Fanesi y Ramírez; Britez, Pumpido y Ubeda; Guerreño, Montecello y Centurión. **DT:** Veira.
Gol en el primer tiempo: 24m Ríos (I)
Goles en el segundo tiempo: 12m Centurión (B), 39 y 43 m Seppaquercia (I).
Cambios: Seppaquercia y Hafez por Cabrera y Castro (I), Fernández y Celiz por Guerreño y Pumpido (B).
Incidencia: 45m (ST) expulsado Montecello (B).
Arbitro: Botelli.
Recaudación: $ 28.637.908.

Hoy, la Segunda del Regional

Desde hoy a las 16.30 tendrá lugar la segunda fecha del torneo Regional correspondiente a la Zona 1 (Buenos Aires).

Subzona "A": Douglas Haig (Pergamino)-Sportivo Barracas (Colón) y Regatas (San Nicolás)-Paraná (San Pedro). Subzona "B": Círculo Italiano (Campana)-Belgrano (Zárate), Florencio Varela (Chivilcoy)-Sportivo Bragado, Deportivo La Plata-Vélez Sársfield (Mercedes). Subzona "C": Loma Negra (Olavarría)-Olimpo (Bahía Blanca), Maderense (Pehuajó)-Huracán (Tres Arroyos). Subzona "D": Tapalqué (Azul)-Independiente (Tandil) e Independiente (Madariaga)-Alvarado (Mar del Plata).

PROHIBIDO PARA MAYORES

Se disputó ayer la décima fecha de las revanchas del torneo de divisiones inferiores de primera "A" (penúltima del campeonato). La nota más saliente resultó la coronación de los pibes de Boca en dos divisiones (5ª y 9ª) y el primer puesto que mantienen en cuarta división.

● **CLASICO EQUILIBRIO**

En los enfrentamientos entre "xeneizes" y "millonarios" se notó una cierta paridad con 5 empates y un triunfo de Boca en 4ª que lo colocan a un paso del campeonato. Aquí detallamos el resumen completo de la jornada con resultados y posiciones:

Cuarta: Ferro 1 Huracán 0; Independiente 3 Estudiantes 1; Racing 2 Vélez 1; Quilmes 3 Platense 0; Argentinos Jrs. - Chicago (suspendido); Boca 2 River 0;. **Posiciones:** Boca 30; Quilmes 29; Ferro 29; Argentinos 26.

Quinta: Ferro 3 Huracán 0; Independiente 3 Estudiantes 1; Racing 1 Vélez 1; Quilmes 0 Platense 0; Argentinos Jrs. - Chicago (suspendido) y Boca 0 River 0. **Posiciones:** Boca 32; Estudiantes 29; River 29; Chicago 27 y Vélez 23.

SEXTA: Ferro 1 Huracán 3; Independiente 5 Estudiantes 0; Racing 0 Vélez 0; Quilmes 2 Platense 2; Argentinos Jrs. - Chicago (suspendido) y Boca 2 River 2. **Posiciones:** Independiente 32; Argentinos Jrs. 31; Vélez y Huracán 27; Boca 23.

SEPTIMA: Huracán 2 Ferro 3; Estudiantes 1 Independiente 4; Vélez 4 Racing 2; Platense 1 Quilmes 3; Argentinos Jrs. - Chicago (suspendido) y River 1 Boca 1. **Posiciones:** Argentinos Jrs. 37; Independiente 30; River y Vélez 25.

OCTAVA: Huracán 0 Ferro 6; Estudiantes 1 Independiente 3; Vélez 1 Racing 1; Platense 1 Quilmes 1; Chicago - Argentinos Jrs. (suspendido) y River 0 Boca 0. **Posiciones:** Platense 38; Argentinos Jrs. 29; River 26; Racing y Ferro 22.

NOVENA: Huracán 1 Ferro 3; Estudiantes 1 Independiente 0; Vélez 2 Racing 0; Platense 1 Quilmes 2; Chicago - Argentinos Jrs. (suspendido) y River 2 Boca 2. **Posiciones:** Boca 33; Estudiantes 30; Argentinos Jrs. 27 y Ferro 26.

● **A PURO BOCA**

El hecho anecdótico fue que Boca apeló al artículo 225 para utilizar un jugador en 5ª división. Claudio Di Natale (que estaba suspendido) en reemplazo de Flavio Circo, quien se encuentra en México con el Juvenil argentino disputando la copa "Joao Havelange.

"D" UNA TRIPLETA DE PUNTEROS

Defensa, que Goleó, Ituzaingó y Argentino de Merlo, Felices

Se disputó ayer la primera de las cinco fechas que componen la ronda final del campeonato de Primera "D", del que ascenderán de categoría el campeón y el subcampeón. En la primera fecha no hubo empates. Ganaron Defensa y Justicia, Ituzaingó y Argentino de Merlo, que ya se perfilan —dado lo reducido de este tramo final— como candidatos al ascenso.

★ **GOLEO DEFENSA.—** En un cotejo que le fue ampliamente favorable, el popular equipo de Florencio Varela, Defensa y Justicia, derrotó a Liniers por 5 a 0. El visitante no pudo hacer valer esta vez su esquema conservador y perdió ante el poderío ofensivo de Defensa.

DEFENSA Y JUSTICIA (5): Gaugnulet; Grisoto, Alves, Gismondi y Castillo; Vera, Almirón y Moles; Ayala, Hel y Bartelemi. **DT:** Moreno.
LINIERS (0): Peralta-Luna; O. Peralta, Flores, Trebbia y Fernández; Avallay, Boquete y Acosta; Carbone, Schenardi y Marquez. **DT:** Macrini.
Goles en el primer tiempo: 42m. Almirón (DYJ). 44m. Ayala (DYJ).
Goles en el segundo tiempo: 14m. Moles (DYJ). 17m. Stefanutti (DYJ). 35m. Hel (DYJ).
Cambios: Barrios y Stefanutti por Vera y Ayala (DYJ). Spinotti por Carbone (L).
Arbitro: Rodríguez.
Cancha: Defensa y Justicia.
Recaudación: $ 40.390.000.

★ **ITUZAINGO: BUEN DEBUT.** En un partido mediocre y por momentos parejo, Ituzaingó logró un ajustado y laborioso triunfo, que puede considerarse merecido. No obstante casi empata Laferrere al final cuando el árbitro cobró un penal inexistente que, de todos modos, desvió Vargas.

ITUZAINGO (1): Giménez; Alcón, Aloe, Figueroa y Diego; Bertolini, Quinteros e Ibarra; Arrúa, Pérez y Vilchez. **DT:** Nuin.
LAFERRERE (0): Martinez; Ojeda, Kubel, Ordoñez y Centurión; De Sousa, Vargas y Viveros Vera; Chávez, Chamorro y Robledo. **DT:** Tossi.
Gol en el segundo tiempo: 10m Vilchez, de penal.
Cambios: De Valentini y Benítez por Ibarra y Arrúa (I). Villanueva y Cancellara por Ojeda y Chávez (L).
Incidencias: 43m (PT) expulsado Chamorro (L), por juego brusco; 30m (ST) expulsado Robledo (L) por actitud antirreglamentaria; 45m (ST) Vargas (L), desvió un penal.
Arbitro: Scime.
Cancha: Ituzaingó.
Recaudación: $ 13.000.000.

★ **TRIUNFAZO DE ARGENTINO:** Una victoria realmente importante consiguió en carácter de visitante Argentino de Merlo ante San Martín por 2 a 1. La rápida expulsión de su puntero izquierdo Marcos Díaz —hasta ese momento el mejor valor local— hizo perder la brújula a San Martín. A partir de allí Argentino hizo un planteo inteligente y se alzó merecidamente con los dos puntos.

SAN MARTIN (1): Fusco; García, Gagliano, Nuñez y Padilla; Britez, Sirri y Mazuy; Martín, Bidegaín y Díaz. **DT:** Palermo
ARGENTINO DE MERLO (2): Elías; Albornoz, Chaile, Retamozo y Oses-Lamela; Lanzini, Soto y Figueroa; Conte, Navedo y Echeverría. **DT:** Griguol.
Goles en el primer tiempo: 9m Lanzini (AM); 39m Conte (AM); 45m Mazuy (SM).
Cambios: Muñoz y Nis por Britez y Mazuy (SM); Pons y Salerno por Lanzini y Conte (AM).
Incidencias: 14m (PT), expulsado Díaz (SM) por agresión; 35m (ST) expulsado Nuñez (SM) por juego brusco.
Arbitro: Mastrángelo
Cancha: San Martín
Recaudación: $ 18.000.000

PROXIMA FECHA. Ituzaingó-Defensa y Justicia; Laferrere-San Martín y Argentino de Merlo-Liniers. Esta ronda final se juega en una sola rueda.

HAY D QUE

EQUIPOS	J.	G.	E.	P.	Gf.	Gc.	Pts.
DEF. Y JUSTICIA	1	1	—	—	5	—	2
ARG. DE MERLO	1	1	—	—	2	1	2
ITUZAINGO	1	1	—	—	1	—	2
SAN MARTIN	1	—	—	1	1	2	—
LAFERRERE	1	—	—	1	—	1	—
LINIERS	1	—	—	1	—	5	—

GOLEO A LUJAN Y ASCENDIO A LA "B" TRAS SOLO UN AÑO EN LA "C"; UNIDOS SE QUEDO CON LAS GANAS

¡Dálmine dio el Campanazo!

¡Violeta Corazón!!! Violeta Corazón...!!! Un solo grito, pleno de felicidad, fue el que se escuchó en Luján. Un grito que invadió las calles e inundó la ciudad de alegría y banderas color violeta. El desquite contra la adversidad era un hecho. Dálmine el hijo pródigo de Campana se había coronado campeón, venciendo a Luján por 5 a 1, y todas las lágrimas que hace justamente un año fueron derramadas, cuando el descenso condenó a jugar en la "C", se trocaron en alegría. Con risas, alegrías y muchas lágrimas de felicidad, festejó la gente de Campana, que se llegó hasta el estadio de Luján, con la esperanza del campeonato. Y se dio. Porque Flandria, resultó la visita más ingrata que pudo recibir Defensores Unidos en su casa, ya que fue quien en forma sorpresiva venció al local por 1 a 0, permitiéndole a Dálmine, levantar su copa celebrando el retorno a la "B".

LUJAN (1): De Pierro; Cuevas, Funes, Lamarque y Flores; Marsigliano, Campana y Caricato; Vallejo, Sodero y Banegas. **DT:** Subcomisión Fútbol.

DALMINE (5): Lergen; González, Schaer, Maidana y Díaz; Martínez, Sosa y Portillo; Gallardo, Saucedo y San Martín. **DT:** Vázquez.

Goles en el primer tiempo: 10m Gallardo (D); 40m Marsigliano (L).

Goles en el segundo tiempo: 10m Portillo (D); 20m Mazzeo (D), de penal; 40m Sosa (D) y 42m Saucedo (D).

Cambios: Rivero y Parisi por Cuevas y Sodero (L); Correa y Mazzeo por Maidana y San Martín (D).

Incidencia: 35m (PT) expulsado Vallejo (L) por juego brusco.

Arbitro: Biscay.

Cancha: Luján.

Recaudación: $ 29.875.000.

* * *

DEFENSORES UNIDOS (0): Cerchetti; Ratalino, Pereyra, Cvitovick y Acosta; Romero, Diez y Mecca; Reynoso, Ibarra y Espinola Mendoza. **DT:** Rímolo.

FLANDRIA (1): Real; Cejas, Faurlín, Argüeso y Espinoza; Silva, Bossio y Castro; Villarreal, Sotelo y Rebotaro. **DT:** Sosa.

Gol en el primer tiempo: 41m Villarreal (F), de penal.

Cambios: Barral y Pinasco por Diez y Reynoso (DU); Musachio por Cejas (F).

Incidencia: 43m (PT) Cvitovick (DU), desvió un penal.

Arbitro: Schiavonne.

Cancha: Defensores Unidos.

Recaudación: $ 30.799.109.

* * *

★ **LOS DEMAS RESULTADOS. Almagro 1** (Catalán), **Berazategui 1** (González). Recaudación: $ 3.586.500. **Comunicaciones 0, Colegiales 1** (Guillermo); $ 1.020.000. **Barracas Central 3** (García, Correa y Solórzano), **Lamadrid 0. San Telmo 4** (Magliano, Rojas, Landolfi y Orellana), **Dock Sud 2** (Mendiburu 2, ambos de penal); $ 6.570.000. **Argentino (R) 0, Central Córdoba 0; incidencia: expulsado Medori (CC), por juego brusco; $ 13.620.000. Tristán Suárez 3** (Prado, Fluynn y Núñez), **San Miguel 1** (Vergara). **Deportivo Merlo 4, Cambaceres 2. Muñiz 2, Excursionistas 1.**

★ **OCTOGONAL.** El sábado próximo dará comienzo el octogonal que clasificará el segundo equipo que ascenderá a la "B", acompañando a Dalmine, del que tomarán parte los 2 equipos mejor clasificados de cada zona, y el tercero mejor clasificado de las 4 zonas, es decir Barracas Central. En consecuencia **Excursionistas recibirá a Central Córdoba, Almagro a Flandria, Defensores Unidos a Comunicaciones y San Telmo a Barracas Central.**

En caso de empate en los partidos de ida y vuelta se recurrirá a la diferencia de gol, en primera instancia, y si fuera necesarios a un alargue de 30 minutos y posteriormente, de persistir la igualdad, a serie de 5 penales.

ASI C UBICAN

ZONA "A"

EQUIPOS	J.	G.	E.	P.	Gf.	Gc.	Pts.
C. CORDOBA	38	20	8	10	79	33	48
FLANDRIA	38	10	15	13	40	47	25
DOCK SUD	38	9	10	19	40	61	28
COLEGIALES	38	9	10	19	40	65	28
CAMBACERES	38	7	11	20	43	66	25

ZONA "B"

EQUIPOS	J.	G.	E.	P.	Gf.	Gc.	Pts.
ALMAGRO	38	17	12	9	67	41	46
EXCURSIONISTAS	38	18	10	10	67	48	46
DEP. MERLO	38	10	8	20	40	72	28
LAMADRID	38	5	9	24	35	82	19
LUJAN	38	5	7	26	24	93	17

ZONA "C"

EQUIPOS	J.	G.	E.	P.	Gf.	Gc.	Pts.
DEF. UNIDOS	38	22	9	7	58	26	53
SAN TELMO	38	18	16	4	65	39	52
B. CENTRAL	38	18	13	$	59	42	49
SAN MIGUEL	38	17	10	11	68	56	44
BERAZATEGUI	38	11	12	15	50	56	34

ZONA "D"

EQUIPOS	J.	G.	E.	P.	Gf.	Gc.	Pts.
DALMINE	38	20	15	3	71	29	55
COMUNICACIONES	38	15	16	7	59	41	46
ARGENTINO (R)	38	14	14	10	54	34	42
T. SUAREZ	38	13	11	14	51	51	37
MUÑIZ	38	7	14	17	35	62	28

TABLA GENERAL

EQUIPOS	J.	G.	E.	P.	Pts.
VILLA DALMINE	38	20	15	3	55
DEF. UNIDOS	38	22	9	7	53
SAN TELMO	38	18	16	4	52
B. CENTRAL	38	18	13	7	49
C. CORDOBA	38	20	8	10	48
ALMAGRO	38	17	12	9	46
EXCURSIONISTAS	38	18	10	10	46
COMUNICACIONES	38	15	16	7	46
SAN MIGUEL	38	17	10	11	44
ARGENTINO	38	14	14	10	42
T. SUAREZ	38	13	11	14	37
FLANDRIA	38	10	15	13	35
BERAZATEGUI	38	11	12	15	34
DOCK SUD	38	9	10	19	28
COLEGIALES	38	9	10	19	28
MUÑIZ	38	7	14	17	28
DEP. MERLO	38	10	8	20	28
CAMBACERES	38	7	11	20	25
LAMADRID	38	5	9	24	19
LUJAN	38	5	7	26	17

UN VERDADERO DESASTRE EN LUJAN

Un descomunal incidente se suscitó en el estadio municipal de Luján, donde el equipo local enfrentó a Villa Dálmine, que obtuvo el ascenso a primera "B".

Todo comenzó con la incomodidad del estadio para albergar a las 3.000 personas que llegaron de Campana para alentar al equipo violeta. En principio, entre la algarabía visitante y el poco espacio que había para todos, quedaron destruídas unas 70 plateas —sillas de plástico—.

Al finalizar el partido, la eufórica parcialidad de Dálmine derribó el sector sur del alambrado que circunda el campo de juego y entró al mismo para dar rienda suelta a su alegría y cumplir con el rito sagrado de los campeones: la Vuelta Olímpica.

Pero no se pudo llevar a cabo. La confusión fue el común denominador del momento. Un niño cayó al suelo y un policía fue a levantarlo. Creyendo que lo estaba reprimiendo, parte del público lo rodeó y se le fue encima para agredirlo. Un puñetazo dio en pleno rostro del agente Abelardo Adorno y le fracturó el tabique nasal. Luego el agente del orden debió ser conducido al Sanatorio Luján para su atención.

A todo esto, el resto de los policías presentes —en número de 13 ó 14— intentaron poner orden y de paso "vengar" a su compañero. Se desató entonces una verdadera batalla en la que todos pegaban, policías e hinchas.

En eso volvieron al campo de juego los jugadores de Dálmine, que se habían ido a los vestuarios, a dar la Vuelta Olímpica. Pero despojados de ropas deportivas como estaban y mezclados entre la gente, la policía los confundió y varios de ellos recibieron sus buenos "garrotazos".

Finalmente el incidente culminó con la dispersión de los hinchas ante la orden de retirarse todos para ir a festejar a Campana, donde los jugadores darían la bendita Vuelta Olímpica en el estadio.

El saldo que quedó fue de varios heridos por los golpes y dos detenidos.

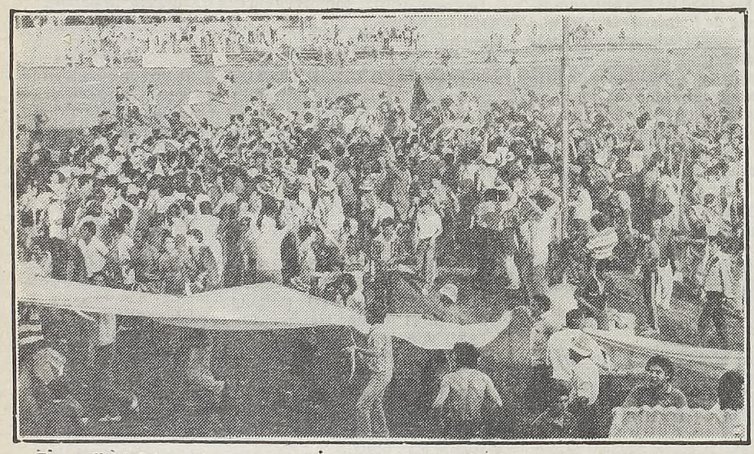

En medio del desorden general, los hinchas de Dálmine intentan la vuelta olímpica.

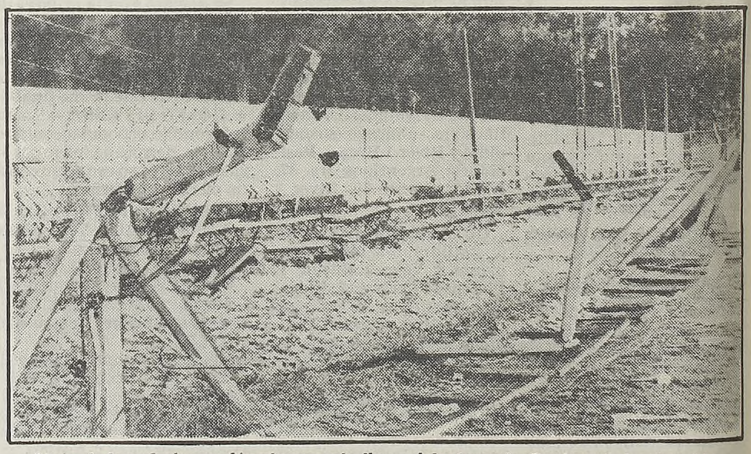

Atrás de la euforia quedó esto: un estadio casi destrozado. Realmente lamentable.

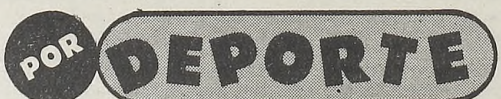

★ **AJEDREZ** ; Tras su victoria parcial por 2 a 1, con una partida suspendida frente a Alemania Occidental, la Unión Soviética se afianza como líder de la Olimpíada de Ajedrez que se disputa en Lucerna, Suiza. Por su parte, Argentina cayó ante Australia por 0,5 a 3,5.

★ **BASQUETBOL I: Ferro y Unión Progresista de Villa Angela** ganaron en la primera jornada semifinal grupo "A" del **Campeonato Argentino de Clubes Campeones. Ferro** superó a **Vélez** por 96 a 76 y **Unión Progresista a Rosario Central** por 94 a 73.

★ **BASQUETBOL II:** El seleccionado femenino de **Mendoza** dio un gran paso para el título al vencer por el **Campeonato Argentino a San Juan,** en el estadio del **Parque de Mayo de San Juan,** por 68 a 58. En la misma velada **Capital** derrotó a **Corrientes** 107 a 37, mientras que **Santa Fe** le ganó a **Buenos Aires** por 52 a 50.

★ **CICLISMO:** En la prueba ciclística **"Criterium de Apertura"** disputada en la vispera en el **Autódromo Municipal de la Ciudad de Buenos Aires,** superó en el sprint final al marplatense **Luis Biera.**

Clasificación final: 1°) Pedro Caíno, (CSPFA), 2h 48m 26s; 2°) Luis Biera, (A.E.Casinos); 3°) Carlos Sacconi, (Los Indios); 4°) Néstor Montalivet; 5°) Eduardo Trillini; 6°) Alejandro Carrusca; 7°) Juan Haedo; 8°) Gustavo Tozzi; 9°) Ricardo Rodríguez y 10°) Darío Calderón de la Barca.

★ **POLO:** Fue diferida ayer la apertura del **Campeonato Argentino Abierto** quedando los encuentros entre **Mar del Plata - Rancho El Tata y Santa Ana - Jockey Club** para el martes próximo. Hoy a partir de las 14 jugarán en la cancha 2, **Coronel Suárez II - Los Indios** y a las 17, en la cancha 1 **Coronel Suárez - La Toca,** con el auspicio de Ford y Marlboro.

★ **TENIS I: Julián Ganzábal y Oscar Escribano** deberán jugar nuevamente este año la final del **Campeonato Argentino de Veteranos,** juniors. Los resultados de las semifinales fueron los siguientes:

Los resultados: Juniors 35 años: J. Ganzábal venció a O. Bonorino 6-3, 6-0 y O. Escribano a C. Romero 0-6, 6-1 y 6-4.

★ **TENIS II:** El argentino Guillermo Vilas derrotó al joven norteamericano Jimmy Arias 7-5, 3-6 y 6-1 en semifinal del torneo clásico de tenis de Maryland, EE.UU.

Hoy, en la final, Vilas jugará contra el australiano Paul McNamee, quien eliminó al tercer clasificado, Kevin Curren, por 3-6, 6-3 y 6-3.

Allí, el Líder Estudiantes, Aguarda a Central; Además, un "Clasiquito": En Núñez, River-Racing

LA PLATA DA EL MAYOR INTERES

En el nuevo horario de las 16.30 se jugará esta tarde la 22ª fecha del campeonato de primera división. Lo mejor estará en La Plata, donde jugarán Estudiantes (único líder del torneo) y Central, y en Avellaneda cita del partido entre el escolta Independiente y Platense, que viene de empatarle a Boca. También habrá un clásico (aunque algo desteñido) entre River y Racing, en tanto que Chicago-Vélez animarán otro de los tradicionales enfrentamientos de barrio. La jornada se completa con el clásico cordobés entre Instituto y Talleres, el interesante cotejo que en Caballito jugarán Ferro y Huracán y Sarmiento-Racing de Córdoba, Argentinos-Quilmes y Newell's-Unión. Boca tendrá fecha libre.

INDEPENDIENTE vs. PLATENSE
(Prode Nº 1)

INDEPENDIENTE: Goyén; Clausen, Villaverde, Trossero, M. Killer, Giusti o Carrizo, Marangoni, Burruchuga, Calderón o Castro, Morete y Ortiz. DT: Veiga.
PLATENSE: Biasutto; L. Turitich, S. Sotelo, Scigliano, Pérez, Grimoldi, Magalahes, Gómez o Roldán, Cabral, Petti y Cincunegui. DT: Topini.
Arbitro: Raúl Marsiglia.
Cancha: Independiente.

ESTUDIANTES vs. ROSARIO CENTRAL
(Prode Nº 2)

ESTUDIANTES: Delménico; Camino, Brown, Gette, Herrera, Russo, Lemme, Trobbiani, Gottardi, Trama y Sabella o Ponce. DT: Bilardo.
ROSARIO CENTRAL: Carnevali; Ghielmetti, Kuchen, Céliz, A. Killer, Bauza, Sperandío, Palma, González, Bianco y Chazarreta. DT: Zof.
Arbitro: Juan Carlos Loustau.
Cancha: Estudiantes.

FERRO vs. HURACAN
(Prode Nº 3)

FERRO: Barisio; C. Arregui, Cúper, Marchesini, Sotelo, Sacardi, Cañete o Brandoni, Crocco, Márcico y Juárez. DT: Griguol.
HURACAN: Vidallé; Angeletti, Zimmermann, Romero, Bottardi, Gutiérrez, Martínez, Babington, Candedo, Di Luca y Converti. DT: Varacka.
Arbitro: Ricardo Calabria.
Cancha: Ferro.

SARMIENTO vs. RACING (C)
(Prode Nº 4)

SARMIENTO: Benítez; Lamolla, Polo, Ortiz, Correa, Cano, Mancinelli, Cordero o Luna, Otermin, González y Mas. DT: Villafañe.
RACING (C): Ramos; Del Mul, Coloccini, Noriega, Torletti, Benítez, J. Maldonado, Gasparini, Amuchástegui, Ballejo o Molina y Urruti. DT: Muggione.
Arbitro: Francisco Cardillo.
Cancha: Sarmiento.

INSTITUTO vs. TALLERES
(Prode Nº 5)

INSTITUTO: Munutti; Cortez, Beccerica, Brunetto, Oropel, Heredia, Tévez, Mastrosimone, Palavecino, Meza y G. de Armas. DT: Trucchia.
TALLERES: Mendoza; Ocaño, Galván, Artico, Pavón, Oviedo, Bustos, Hoyos, González, Torletti y Reinaldi. DT: Labruna.
Arbitro: Jorge Romero.
Cancha: Instituto.

NUEVA CHICAGO vs. VELEZ
(Prode Nº 6)

NUEVA CHICAGO: Sebastia; Luca, Galván, Larramendi, Pereyra, Aloi, Fusani, Franceschini, Assan, Acuña y Erba. DT: Subcomisión de fútbol.
VELEZ: Pumpido; Segovia, Cucciuffo, Jorge, Bujedo, Moralejo, Cabrera, Alonso, Bocanelli o Comas, Bianchi e Ischia. DT: Lorenzo.
Arbitro: Ithurralde.
Cancha: Nueva Chicago.

NEWELL'S vs. UNION
(Prode Nº 7)

NEWELL'S: Civarelli; Azzolini, Simón, Pautasso, Macat, Picerni, Martino, Ramos, Santamaría, Dezotti o Vargas Ríos Almirón. DT: Montes.
UNION: Piccard; H. López Arasa, Botániz, C. López, I Sánchez, Zuttion o Zavagn Abdeneve, Escudero, Cent rión y Mendoza. DT: Volken.
Arbitro: Francisco Lamolina.
Cancha: Newell's.

ARGENTINOS vs. QUILMES
(Prode Nº 8)

ARGENTINOS: Alles o Cann taro; Lucero, D'Angelo, V llalba, Domenech, Firpo, B tista, Herrera, Pasculli, Espi dola y Ereros. DT: Trigili.
QUILMES: Tocalli; Zárate, M lozzi, C. Díaz, O. Gizzi, Pede nera, Gáspari, Labruna, Lore Martínez y Filardo. DT: Roge
Arbitro: Claudio Busca.
Cancha: Argentinos.

RIVER vs. RACING
(Prode Nº 9)

RIVER: Fuentedura; Olartico chea, Tarantini, Nieto, Garci Messina, Merlo, Commisso, A zamendi, Chaparro y Ra dazzo. DT: Vázquez.
RACING: Rodríguez; Solari, L royer, Guyón, Bernardis, Co tas, Hirschfield, Marchet Gizzi, Rizzi y R. Díaz. D Domínguez.
Arbitro: Julio Barraza.
Cancha: River

BOCA JUEGA EN PERU Y GATTI DICE "ADIOS"

CHICLAYO, Perú, 6 (AP-Télam).— El arquero de Boca Juniors de Buenos Aires, Hugo Orlando Gatti, manifestó hoy aquí que el próximo año se retirará del fútbol profesional y se dedicará a escribir sus memorias, explicando también que su lesión en la pierna izquierda no era seria, pero que lo mantendría inactivo por una semana. La institución argentina enfrentará mañana domingo al conjunto local Juan Aurich, en el estadio Elías Aguirre, en un partido de carácter amistoso.

El encuentro creó gran expectativa entre los aficionados locales y la recepción que se le brindó ayer a Boca en su arribo a esta ciudad fue tan insólita como calurosa. Las muestras de afecto se reiteraron hoy cuando el equipo que dirige Carmelo Faraone realizó una práctica de reconocimiento en el escenario del partido.

Los jugadores argentinos se mostraron optimistas con respecto a brindar un buen espectáculo, mientras que los dirigentes de Boca manifestaron que fmalizado el encuentro, viajarán a Lima y el martes emprenderán el regreso a Buenos Aires.

Por su parte, los organizadores del cotejo anunciaron que en una ceremonia previa al encuentro, se le hará un agasajo a Gatti con motivo de cumplir el guardavallas 20 años en el fútbol profesional.

Los Carreteros se van Para el Lado del Monte

SAN MIGUEL DEL MONTE, 6 (De nuestro corresponsal).— La tradicional "Vuelta de Monte" para Turismo Carretera, se realizará mañana domingo en el circuito rutero de esta ciudad que tiene una extensión de 11,350 kilómetros. A partir de las 9.45 se concretarán dos series de 4 vueltas y la gran final sobre 18 circuitos.

Un total de 57 participantes, mostró el registro de inscripciones y el hecho de que el "TC" se presente a poco más de 100 kilómetros de la Capital, será una brillante oportunidad para que lo aficionados presencien masivamente la competencia.

En materia de quiénes jugarán un papel protagónico, se destaca la presencia de Jorge Martínez Boero, quien competirá pese al percance que tuvo días atrás, cuando fue agredido mientras presenciaba un partido de fútbol. El "Gaucho" de Bolívar, lidera el torneo con 178,50 puntos. Sus principales adversarios, Satriano, Oscar y Antonio Aventín, Castellano, Occhionero, De Benedictis Ríos, "Hermanos" Suárez y Pellegrini, entre otros, también estarán presentes.

● FANGIO Y DI PALMA

BAHIA BLANCA, 6 (De nuestro corresponsal).— Juan Manuel Fangio en Mecánica Argentina Fórmula Dos y Luis Di Palma en Turismo Competición 2000 cm3, fueron los pilotos más veloces en clasificación para la jornada de mañana en el autódromo de "Aldea Romana".

A partir de las 12 horas se disputarán las carreras. En primer lugar lo hará el "TC" 2000 y luego la Fórmula Dos. Cada categoría disputará su final sobre 32 vueltas al trazado de 3.274,88 metros.

Fangio en Fórmula Dos con un Berta - Dodge estableció 1m 5s 16/100 a 180,932 Km/h. Los siguieron Maldonado, Scarazzini y Crocer, mientras que en "TC" 2000, Di Palma con Dodge cronometró 1m 24s 12/100 a 140,152 Km/h. Lo escoltaron Del Río y Serafini.

● PROST AL FRENTE

MELBOURNE, Australia, 6 (AFP).— Los franceses Alain Prost y Jacques Laffite, en ese orden, largarán mañana en los primeros lugares en el "Gran Premio de Australia, competencia de la Fórmula Atlantic que se disputará en el circuito de Calder, que tiene una extensión de 1.600 metros. Los ex campeones de Fórmula Uno, Nelson Piquet y Alan Jones, largarán en el medio de la grilla, al igual que el brasileño Roberto Moreno, vencedor el año pasado.

KYALAMI: ICKX-MASS RESISTIERON MUCHO

KYALAMI, Sudáfrica, 6 (EFE).— El binomio integrado por Jacky Ickx, de Bélgica y Jochen Mass, de Alemania Occidental, logró hoy la victoria en la prueba de resistencia "Nueve Horas de Kyalami" que se disputó en el circuito local. Los vencedores utilizaron un Porsche 956.

En segundo lugar, tras presentar dura batalla, arribaron Derek Bell, de Gran Bretaña y el australiano Vern Schuppman.

AVISOS AGRUPADOS

EMPRESA METALURGICA LIDER

Solicita

- CHAPISTAS
- PINTORES DE AUTOMOVILES
- MATRICEROS
- AJUSTADORES DE DISPOSITIVOS
- MECANICOS DE MANTENIMIENTO
- CONDUCTORES DE AUTOELEVADORES

REQUISITOS:

Servicio Militar Cumplido
Edad de 20 a 40 años
Experiencia en la Especialidad

SE OFRECEN:

Retribución acorde con las más importantes de la Industria Metalúrgica y Comedor Económico en Planta

Imprescindible presentarse con Libreta de Enrolamiento y Cédula de Identidad de la Policía Federal de Lunes a Viernes en horario de 8,30 a 14,30 en:

AV. MITRE 4880
Caseros, Prov. Bs. As.

Consorcio Obras Civiles ATUCHA II

incorpora

21 OFICIALES CARPINTEROS AYUDANTES

Presentarse con Libreta de Fondo de Desempleo, certificado de trabajo y documentación de Salario Familiar en:

Obrador Atucha II
Lima - Prov. de Buenos Aires

crónica CLASIFICADOS

1 CASAS (Cpra. - Vta. - Alq. - Perm.)

VENTAS (1)

CASA 9 amb. garaje, galpón, terraza $ 100 mill. o pto. cuotas. 658-7745.
DUEÑO vende casa Fco. Alvarez a 6 cdras. Ruta 7 $ 400 mill. 99-0973.
GUERNICA: casa 140 mill. 784-8318.

2 TERRENOS, LOTEOS Y CAMPOS

VENTAS (2)

TERRENOS
En mensualidades
Frente a estación
VILLA ASTOLFI (PILAR)
FF.CC. Gral. San Martín
IDEAL PARA VIVIR EN FAMILIA
ATENCION SABADO Y DOMINGO
FRENTE A ESTACION VILLA ASTOLFI
Avda. Pte. Roque Sáenz Peña 615
6º 601 - Tel. 46-6999
de Lunes a Viernes
desde $ 395.000 por mes

LONGCHAMPS: terreno. 297-2477.
RESID. 2315 m2. $ 420 mill. 89-5394.

3 DEPARTAMENTOS (Cpra. - Vta. - Alq. - Perm. - Transf.)

VENTAS (3)

CONSTITUCION piso 10 hab 2 baños 1 coc. apto t. destino. 254-9304.

5 HIPOTECAS PRESTAMOS (Pedidos - Ofrecidos)

OFRECIDOS (5)

PRESTAMOS: pers., hipotec., (72 hs.) Cancelam., refinan. deuda ant. Sarmiento 1262 6º 'C'. 35-0709.

13 RADIO - TV. - ACCES. INSTR. MUSICALES FOTOGRAF. (Cpra - Vta Perm - Service)

VENTAS (13)

VENDO TV b.n. radiograbador amp. de audio, lavarropa. Alberti 1089 Cap.

SERVICE (13)

SERVICE TV b.n. Vis. grat. 651-5272.

crónica AVISOS AGRUPADOS

15 SERV PROFESIONALES CONSULTORIOS-VARIOS (Ofrecidos - Cpra - Vta - Alq.)

OFRECIDOS (15)

MECANICA DENTAL CENTRO ODONTOLOGICO INT GRAL DENTADURAS
Nuevas inmediatas fijas $ 3.500.000, rot flojas, correcciones, implantes. "Sonría Y Estética bucomaxilofacial. Atención a do cilio. Dirección: **BULNES 1910 PB CA TAL. 84-6049 y 97-4113.**

16 SERVICIOS VARIOS PARA EMPRESAS Y PARTICULARES

HAGO trabajos pintura. 38-6135.

19 AUTOMOVILES PART. Y TAXIMETROS (Cpra - Vta. - Perm. Transf.)

VENTAS (19)

VENDO Fiat 600 mod. 70 puesto de d rios, andén Tortuguitas.

23 MOTOS - MOTONETAS BICICLETAS (Cpra. - Vta. - Perm

VENTAS (23)

BICICLETA pleg., 1,6 mill. Solis 763 C. Paz.

25 PROFESIONALES Y TECNICOS (Pedidos - Ofrecidos

PEDIDOS (25)

ENFERMERA diplomada extraco nes ½ día y full time equipo mó Pres. lunes 7 - 13 hs. Santa Fe 42 Capital.

27 OFICIOS VARIOS Y OPERARIOS (Pedidos - Ofrecidos

PEDIDOS (27)

PINTORES Manzone 473. Acassuso.
PILAR: oficiales ayudantes present se con Libreta Fondo Desempl Monseñor de Andrea 1153.

OFRECIDOS (27)

JUBILADO práctico garaje. Lava 178.
COCINERO joven competente y mi tero. Tel. 37-2283.
SR. 46 años buena presencia cualqu trabajo Bs. As. M. del Plata, ex o rador ENTel. Tel. 208-2718.

MISS KEATS RESULTO UNA

En 2'30"3/5 y por 4 Cuerpos, Superó Bien a Nice Tradition

Dando pruebas por demás evidentes de una notoria superioridad, Miss Keats respondió plenamente a lo esperado por casi todos, haciendo suyo el Gran Premio Enrique Acebal, evento perteneciente al Grupo I que sirvió de base a la jornada vivida ayer en el hipódromo de San Isidro al superar fácilmente, por cuatro cuerpos que pudieron ser el doble si su jockey se lo hubiera propuesto, a Nice Tradition empleando un registro de 2'30"3/5, que no hay que tomarlo en cuenta dado el mal estado de la pista. La ganadora, una calificada y rendidora descendiente de Keats y Miss Bumiputra que se encuentra bajo la muy experta preparación de Domingo "Cachito" Pascual, contó para el compromiso, tal como en sus últimas cinco presentaciones, con la certera dirección del jockey José "Chango" Abregú que realizó una faena digna de todo elogio posible, motivo por el cual se justificó esa verdadera salva de aplausos con la que fue recibido por el público cuando se encaminaba con su dirigida para el pesaje de los triunfadores. A todo esto Salt Spring, la invicta defensora de La Quebrada arribaba última a una cuadra y media visiblemente sentida, al extremo que antes llegar a la meta fue sofrenada por su jinete ya que venía al tranco.

La media docena de competidoras acudió al compromiso, y cuando largaron Nice Tradition asomó al frente, pero rápidamente fue superada por Macacoa que le sacó dos cuerpos. Más atrás Miss Keats se adelantaba a Salt Spring mientras que Maryborough cerraba la marcha. Al pasar por los 1.800 metros, Miss Keats se colocó segunda de Macacoa. Tercera quedaba Nice Tradition y lejos las dos restantes. La primera alternativa se vio en los 1.500 donde Nice Tradition pasó a la punta dejando segunda a Miss Keats sin que en las restantes se viera cambio alguno. Así dejaron atrás el opuesto. Por la mitad del codo todo seguía igual y Salt Spring ya anunciaba que no era de carrera y que algo le pasaba. Pisaron la recta final y Nice Tradition lo hizo con varios cuerpos a su favor, pero paulatinamente Miss Keats fue dándole caza, la alcanzó por los 200 y de ahí en más contabilizó amplia ventaja a su favor. Tercera, al otro día llegó Macacoa delante de Maryborough y Salt Spring que completaron el marcador de la carrera en cuestión.

Miss Keats hizo galope a lo largo del clásico de ayer en San Isidro tirándole cuatro cuerpos a Nice Tradition que fue su más cercana escolta. Salt Spring llegó última y sentida.

RESULTADOS GENERALES

1ª Carrera — Premio FARSALIA — 2.200 Metros

CABALLO	JOCKEY	Nº	Gan.	a Gan.	a 2º	a 3º	Pag.
1 BIRCINUS 56, V.Sanguinetti		(6)	136391	7300			—.—
2 C. Quick 56, J.Abregú		(5)	182995				5.500
3 C. Nevado 56, J.Valdivieso		(1)	222406				4.500
4 El Conquistador 56, D.Orcellet		(7)	106578				9.400
5 V. Dancer 56, M.Sarati		(7a)	C/7				9.400
6 Galatic 56, C.Cáceres		(3)	25126				39.900
7 El Tormento 56, A.deArriba		(4)	54975				18.200
TOTAL			728071				

No corrió: Mister Crest (2).
(*) El Tormento rodó en los 1.000 Mts. Su jockey, ileso.
Nota: Cerro Nevado fue distanciado al 3º lugar.
APUESTA EXACTA: 6-5: $ 51.500.
APUESTA TRIFECTA: 6-5-1: $ 114.500.
Ganada por: V.Min., el 3º a 1½ cpo., el 4º a ½ pczo., el 5º a 2½ cpos., el 6º a 11 cpos. (Bandera verde para el 1º y 3º puestos). Tiempo: 2'16"2/5. Cuidador: J. Fregonese. Caballeriza: Faruk. El ganador es hijo de Circinus y Birra. Edad: 3 años.

2ª Carrera — Premio ASPASIA — 1.400 Metros

CABALLO	JOCKEY	Nº	Gan.	a Gan.	a 2º	a 3º	Pag.
1 EL SONRIENTE 54, M.Lezcano		(10)	218372	7700	3900	3300	—.—
2 Carmaux 54, H.Artigas		(12)	51140		9300	6300	32.900
3 S. Quick 54, G.Sena		(11)	101535			4000	16.600
4 Afraid 54, H.Toto'guena		(14)	63485				26.500
4 Sortilegio 54, V.San'netti		(2)	313318				5.300
6 M. Vela 54, J.Figueroa		(3)	80371				20.900
7 M.Body 54, A.García		(8)	5345				313.300
8 Extraordinaire 54, O.Zapata		(5)	8075				277.400
9 Gambuzino 53, C.Ramírez		(4)	243158				6.900
10 S. Trop 54, H.Libre		(9)	134182				12.200
11 Chirlo 54, F.Pedrozo		(15)	680				999.999
12 Flincat 54, E.Bortule		(7)	2410				699.400
U Don De Mando 56, M.López		(1)	1410				999.999
TOTAL			1221455				

No corrieron: Adaire (6) y Talmi (13).
AP. DOBLE (6-10): $ 110.000.
AP. EXACTA (10-12): $ 270.000.
AP. TRIFECTA (10-12-11): $ 2.087.000.
Ganada por: ¾ cpo., el 3º a 1 cpo., el 4º al pczo., el 5º emp., el 6º a 1½ cpo. (Bandera verde para el 4º puesto). Tiempo: 1'25"2/5. Cuidador: M. Gervasoni. Caballeriza: Atlas U. El ganador es hijo de Ecuanime y Chuzona. Edad: 3 años.

3ª Carrera — Premio FOLKTALE — 2200 Metros

CABALLO	JOCKEY	Nº	Gan.	a Gan.	a 2º	a 3º	Pag.
1 CLARIDANTE 54, J.Palacios		(1)	97991	11300			
2 F.Auriga 51, M.Lezcano		(3)	150325				7.400
3 El Punto 57, V.Centeno		(4)	138157				8.000
4 Comandante 54, J.Vivieso		(5)	146750				7.500
5 Acusativo 52, C.Labeque		(6)	230865				4.800
6 V.Verde 53, R.Latorre		(2)	43050				25.800
TOTAL			807138				

Corrieron todos.
APUESTA DOBLE: (10-1) $ 154.500.
APUESTA EXACTA: (1-3) $ 108.500.
APUESTA TRIFECTA: (1-3-4) $ 425.700.
Ganada por: 1½ cpo., el 3º a 2 cpos., el 4º a ¾ cpo., el 5º a ½ cab., el 6º a 10 cpos. (Bandera verde para el 4º puesto). Tiempo: 2'18"2/5. Cuidador: C. Boselli. Caballeriza: Soledad del 25.
El ganador es hijo de: Practicante y Con Claridad. Edad: 5 años.

4ª Carrera — Premio HABANITA — 1400 Metros

CABALLO	JOCKEY	Nº	Gan.	a Gan.	a 2º	a 3º	Pag.
1 B.HOMERO 56, V.S'netti		(14)	431711	4800	3100	2400	
2 Y.Pap 56, A.Sandoval		(13)	174554		3800	2700	11.900
3 S.Diez 54, O.Labanca		(2)	294968			2500	7.000
4 Chasqueante 56, O.Zapata		(15)	54787				37.900
5 G.Ballarin 56, J.Abregú		(5)	88347				54.100
6 Grec 56, A.García		(7)	161390				12.800
7 Ovalo 56, J.Michelli		(3)	152100				13.600
8 Casaletto 56, J.Oural		(12)	5760				360.600
9 El Extra 56, J.Repiso		(1)	34672				59.900
10 Pituco 56, J.Valdivieso		(11)	10140				204.800
11 Pilgrim 56, J.Jarcovsky		(9)	93975				22.100
12 Halagador 56, M.Sarati		(4)	33630				61.700
13 El Zarateno 56, R.Tavella		(10)	2395				867.300
u Aluzinante 56, J.Palacios		(6)	16808				123.500
TOTAL			1505246				

No corrieron: Anteo (6) y N. Marsh (8).
APUESTA DOBLE: (1-14) $ 98.700.
APUESTA EXACTA: (14-13) $ 60.200.
APUESTA TRIFECTA: (14-13-2) $ 175.700.
Ganada por: 2 cpos., el 3º a ¾ cpo., el 4º a ¾ cpo., el 5º a la cab., el 6º a ½ cpo. (Tiempo: 1'25"3/5. Cuidador: H. Padula. Caballeriza: El 1º.
El ganador es hijo de: O. Bar y Oriplamme. Edad: 3 años.

5ª Carrera — Premio LUMERIA — 1200 Metros

CABALLO	JOCKEY	Nº	Gan.	a Gan.	a 2º	a 3º	Pag.
1 MAR BAR 57, A. Iturrez		(4)	377328	4800	3800	3500	—.—
2 Cortinera 57, E. Berio		(12)	74173		6400	5200	24.600
3 La Viajante 57, N. Palavecino		(7)	81475			7500	22.400
4 Nerún 57, R. Ricoy		(8)	76075				24.000
5 Ranura 57, W. Serrudo		(11)	289950				6.300
6 Beníssima Yun 54, H. Blanco		(6)	130886				13.900
7 Erika 54, R. Buonocore		(1)	41815				43.600
8 Euridia 55, M. López		(10)	10665				171.300
9 Keturca 53, J. Albornoz		(15A)	C/15				644.500
10 Piba Sola 55, J. Cervantes		(3)	138375				13.200
11 Fruta Cara 54, C. Ramírez		(5)	16505				110.700
12 Egretta 57, C. D. Gómez		(15)	2835				644.500
13 So Far 54, R. Moli		(10A)	C/10				171.300
U Contratodas 55, R. Desvard		(14)	83977				21.700
TOTAL			1324059				

No corrieron: The Farid (2), Princesse (9) y Torda Queen (13).
4ª APUESTA DOBLE: 14-4 $ 26.000.
APUESTA EXACTA: 4-12 $ 129.200.
APUESTA TRIFECTA: 4-12-7 $ 2.084.000.
Ganada por 2½ cpos., la 3ª a ¾ cpo., la 4ª a 2 cpos., la 5ª a ½ cbza., la 6ª a 1½ cpo.

La Cadena la Acertó el País

La quinta fue la vencida. El pozo de la cadena tenía un arrastre de cuatro jugadas. Ayer se escolaseó a lo loco y las cifras finales cantaban la fabulosa suma de 312 mil palos viejos para el primer puesto, que en definitiva fue para casi todos ya que 1.497 boletas tenían las cruces bien colocadas. Estos se llevaron 125 palos de la vieja moneda mientras que los que solo embocaron cinco, tuvieron un premio consuelo de 3 palos 750 mil mangrullos del mismo dinerillo, que alcanzó para el viaje de regreso pero no para comprar un paquete de fasos importados. Bar Homero, Mar Bar, Authentic Press, Veto, Buss Father y Make Music fueron la media docena de gritos mayoritarios y eso hizo posible que si bien nadie se fue millonario, por lo menos así se sintieron moralmente. Y eso también vale.

Tiempo: 1'12"4/5. Cuidador: R. C. Galeano. Caballeriza: La Sorpresa. La ganadora es hija de Never y Situación. Edad: 5 años.

6ª Carrera — Premio FAZENDA — 1400 Metros

CABALLO	JOCKEY	Nº	Gan.	a Gan.	a 2º	a 3º	Pag.
1 A. PRESS 56, J. Valdivieso		(6)	581219	2900	2600	2300	—.—
2 Starhill 56, C. Bravo		(13)	75455		3900	3000	22.900
3 Sprint 56, A. Etchart		(2)	68123			4200	25.400
4 Mi Release 53, H. Blanco		(4)	89911				19.200
5 Domado 56, G. Sena		(1)	4500				384.500
6 Prince Tiller 56, P. Sahagian		(3)	172073				10.000
7 Digno Malevo 54, D. Orcellet		(15)	3825				452.300
8 Cimbalo 56, J. Jarcovsky		(12)	166273				10.400
9 Gorleston 56, A. Giannino		(10)	1385				999.999
10 Bracito 54, O. Labanca		(14)	20130				85.900
11 King Dancer 56, J. Abregú		(5)	69686				24.800
U Sofrenar 52, P. Cruz		(9)	1330				999.999
TOTAL			1253910				

No corrieron: Lifar (7), Most Midget (8) y Soft King (11).
5ª APUESTA DOBLE: 4-6 $ 14.500.
APUESTA EXACTA: 6-13 $ 70.500.
APUESTA TRIFECTA: 6-13-2 $ 747.000.
Ganada por 1 cpo., el 3º a ½ cpo., el 4º a 2 cpos., el 5º a ¾ cpo., el 6º a 1½ cpo. Tiempo: 1'26"4/5. Cuidador: A. Longo. Caballeriza: Doña Celesta. El ganador es hijo de Unipress y Athenián. Edad: 3 años.

CANDIDATO DE CRONICA

7ª Carrera — Premio LUTECIA — 1400 Metros

CABALLO	JOCKEY	Nº	Gan.	a Gan.	a 2º	a 3º	Pag.
1 VETO 56, J. Abregú		(13)	423871	4800	3700	2700	—.—
2 Añejado 56, R. Ferreira		(14)	234005		3900	3000	8.800
3 Super Espía 56, C. Pezoa		(2)	185616			3400	11.100
4 El Jocoso 56, C. Capdevila		(5)	180661				11.400
5 Adueñado 56, J. Valdivieso		(6)	73170				28.300
6 Sueño de Poblet 53, R. Ramallo		(11)	1720				999.999
7 Ebeid 56, J. Iglesias		(10)	130603				15.800
8 Con Manucho 53, M. Planas		(1)	154913				13.300
9 Perceptivo 53, P. Armada		(3)	46044				44.900
10 Oristano 53, M. Mercau		(8)	3080				672.500
11 Senecio 56, G. Sena		(9)	52651				39.300
12 César Luis 53, P. Garnica		(12)	2490				831.900
U Kafre 56, J. Batruni		(4)	12335				167.900
TOTAL			1501159				

No corrió: Face Sir (7).
6ª APUESTA DOBLE: 6-13 $ 16.200.
APUESTA EXACTA: 13-14 $ 44.700.
APUESTA TRIFECTA: 13-14-2 $ 210.000.
Ganada por ½ pzo., el 3º a 4 cpos., el 4º a 1½ cpo., el 5º a 1 cpo., el 6º a 1½ cpo. (Bandera verde para el 6º puesto). Tiempo: 1'26". Cuidador: J. C. Etchechourry. Caballeriza: Steinbeck. El ganador es hijo de Ecuánime y Ernestine. Edad: 3 años.

CANDIDATO DE CRONICA

8ª Carrera — Premio CACHAPA — 1.800 Metros

CABALLO	JOCKEY	Nº	Gan.				Pag.
1 BUSS FATHER 57, A. Giannino		(1)	298736		3000		—.—
2 Sisosbrujo 53, C. Pintos		(9)	18544				49.200
3 Hackmore 57, J. Batruni		(8)	114400				7.900
4 Chocador 57, V. Sanguinetti		(7)	201019				4.500
U Tyrton 57, J. Valeso		(2)	28452				32.000
TOTAL			661151				

No corrieron: Oviedo (3), El Ateniense (4), Corajudo (5) y Bandirante (6).
7ª APUESTA DOBLE: 13-1 $ 22.500.
APUESTA EXACTA: 1-9 $ 111.500.
Ganada por 1½ cpos.; el 3º a 4 cpos.; el 4º a 4 cpos.; el 5º a S. Ap. Tiempo: 1'52"2/5. Cuidador: J.O. Degregorio. Caballeriza: Uno y Uno. El ganador es hijo de Pappe II y Free Buss. Edad: 5 años.

CANDIDATO DE CRONICA

9ª Carrera — Premio AISLANTE — 1.000 Metros

CABALLO	JOCKEY	Nº	Gan.	a Gan.	a 2º	a 3º	Pag.
1 MAKE MUSIC 57, E.Baldazar		(7)	290528	6200	4100	3000	—.—
2 Tediem 57, M.Ledesma		(13)	36770		13600	11700	49.500
3 Fonkay 57, C.Bertoldi		(5)	82668			6700	22.000
4 Cabrero 54, H.Blanco		(12)	86941				20.900
5 Florecido 57, J.Oural		(14a)	C/14				26.900

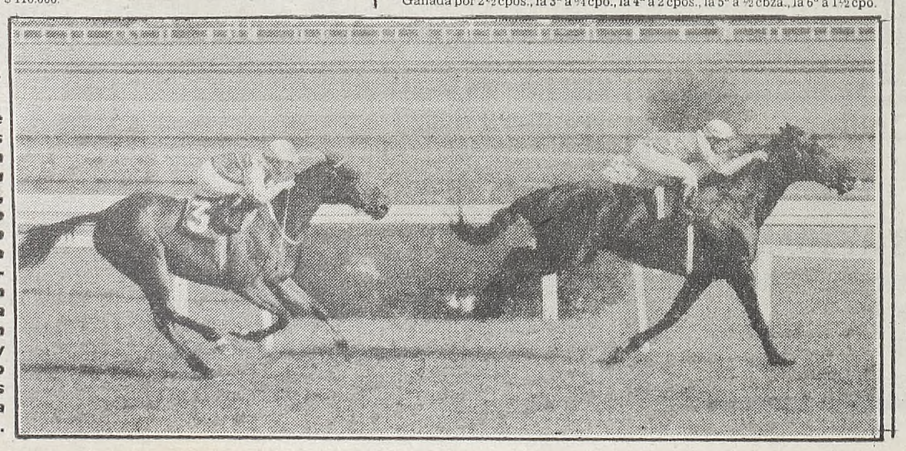

Con Jorge Palacios haciendo gala de su capacidad, Claridante ganó casi de punta a punta rehabilitándose en gran forma. Hizo la carrera en tren carreta y como no lo buscaron les ganó la partida.

APLANADORA DE PELICULA

Ayer en San Isidro, la Cátedra se Cansó de Gritar sus Cartas

3 Piroscafo 55, C.Flores	(9)	60326		30.100
7 Don Chiche 53, W.Blanco	(10)	14880		122.400
3 Exposed 57, R.Cervantes	(10a)	C/10		122.400
9 Cismontano 53, A.Muñoz	(15)	112601		16.100
9 Blue Rhythm 57, J.Jarcovsky	(14)	67716		26.900
1 Conroy 57, V.Ramirez	(1)	426779		4.200
2 Osito Saltarin 53, J.Albornoz	(3)	9665		188.400
9 Mount Star 57, C.Bravo	(4)	131183		13.800
TOTAL		1320057		

No corrieron: Riesgoloso (2), Angelito Big (6), Orcho (8), Portland (11) y Un uancho (11a).
APUESTA DOBLE: 1-7 $ 24.000.
APUESTA EXACTA: 7-13 $ 276.700.
APUESTA TRIFECTA: 7-13-5 $ 3.587.700.
APUESTA CADENA 70% ef.*.251.500 (1.497 boletas) y 30% $ 37.500. (16.937 boletas).
Ganada por: 7 cpos., el 3º a ¾ cpo., el 4º a ½ pzo., el 5º a 2 cpos., el 6º a ½ cpo. Tiempo: 58"1.5 Cuidador: J.A Cipolla. Caballeriza: El Travieso. El ganador es hijo de: Make Money y Black Music. Edad: 5 años.

CANDIDATO DE CRONICA

10ª Carrera — Premio ENRIQUE ACEBAL — 2.400 Metros

CABALLO	JOCKEY	Nº	Gan.	a Gan.	a 2º	a 3º	Pag.
1 MISS KEATS 56, J. Abregú	(5)	154289	3900				—,—
2 Nice Tradition 56, L. Trivino	(4)	151772					6.600
3 Maryborough 56, G. Sena	(1)	15477					65.300
4 Macacoa 56, J. Oural	(6)	39537					25.600
5 Salt Spring 56, R. Laitán	(3)	272287					3.700
TOTAL		733362					

No corrió: Sentencia (2).
9ª APUESTA DOBLE: 7-5 $ 36.700.
APUESTA EXACTA: 5-4 $ 34.000.
APUESTA TRIFECTA: 5-4-1 $ 506.500.
Ganada por 4 cpos., la 3ª a vrios. cpos., la 4ª a v. cpos., la 5ª Sap. Tiempo: 2'30"3/5. Cuidador: D. E. Pascual. Caballeriza: Santa Maria de Ararás. La ganadora es hija de Keats y Miss Buniputrra. Edad: 3 años.

11ª Carrera — Premio ESPADAÑA — 1.000 Metros

CABALLO	JOCKEY	Nº	Gan.	a Gan.	a 2º	a 3º	Pag.
1 DIABLEJA 53, J.Azamor	(1)	60173	28000	16700	10400		—,—
2 Sultánica 53, D.Hernández	(9)	59650		10300	4900		28.200
3 Ruli Par 57, V.Centeno	(4)	304045			3200		5.500
4 Aliola 57, E.Bortulé	(6)	86633					19.400
5 Rosa Gris 56, R.Buonocore	(7)	115532					14.600
6 Saumatin 54, A.Rivero	(3)	174310					9.600
7 P.Krill 54, N.Palavecino	(5)	109111					15.400
8 Wicked 52, J.Orduna	(2)	71715					23.500
U Sanata 51, C.Ramirez	(8)	241370					6.900
TOTAL		1222547					

No corrió: Veterinaria (11).
10ª APUESTA DOBLE: 5-1 $ 185.500.
APUESTA EXACTA: 1-9 $ 1.721.700.
APUESTA TRIFECTA: 1-9-4 $ 5.757.700.
Ganada por: 4 cpos., la 3ª a hco., la 4ª a 2 cpos., la 5ª a ½ pzo., la 6ª a ½ pzo. Bandera verde para el 2º puesto). Tiempo: 57"2/5. Cuidador: O.Torres. Caballeriza: H.C. La ganadora es hija de: Gamelión y Legerina. Edad: 5 años.

12ª Carrera — Premio LOVE'S HOPE — 1600 Metros

CABALLO	JOCKEY	Nº	Gan.	a Gan.	a 2º	a 3º	Pag.
1 SOROYA 57, V. S'guinetti	(11)	288480	6500	6600	3500		—,—
2 Agayudo 57, I. Gorrais	(6)	107915		9800	5800		17.300
3 Handicraft 57, F. Baigorria	(5)	133747			3600		14.000
4 Sueño Erótico 53, E. Figueroa	(4A)	C/4					—,—
5 Cyclone 57, E. Jara	(1)	218149					8.600
6 Ambiente 53, M. Mercau	(12)	9235					203.200
7 Hidalguito 55, H. Erenú	(7)	35119					54.300
8 Leinad 57, M. Sarati	(8)	117027					16.000
9 Rafaelante 57, J. Palacios	(9)	54961					34.100
0 Vino Tropero 57, H. Libré	(13)	49338					38.000
1 Alí Babá 54, A. Valentí	(14)	171652					10.900
2 Inmobile 57, J. Corso	(4)	25785					72.700
3 Uncle 57, J. Oural	(2)	21700					86.400
4 Celofán 55, O. Labanca	(15)	73164					25.600
U Egos 57, A. Sandoval	(10)	53750					34.900
TOTAL		1360022					

No corrió: Quinterito (3).
11ª APUESTA DOBLE: 1-11 $ 503.000.
APUESTA IMPERFECTA: 11-6 ó 6-11 $ 46.500.
APUESTA TRIFECTA: 11-6-5 $ 1.573.500.
Ganada por ½ cpo., el 3º a 1½ cpo., el 4º a 1½ cpo., el 5º a ½ cpo., el 6º a cbza. Tiempo: 1'38"4/5. Cuidador: E. Clerc. Caballeriza: Bastida. El ganador es hijo de Murillo y Solitude. Edad: 4 años.

13ª Carrera — Premio LA BETTINA — 1.000 Metros

CABALLO	JOCKEY	Nº	Gan.	a Gan.	a 2º	a 3º	Pag.
1 ADVISE 57, M. Abregú	(6)	163578	13700	7000	8000		—,—
2 Dr. Paz 57, J. Ojeda	(8)	162795		9000	6800		13.700
3 Al'Ming'Motive 57, E. Bor'le	(12)	66010			8600		34.000
4 Fluandrea 57, W. Mar'cchio	(9)	106530					21.000
5 Mar Not 57, A. Etchart	(11)	158144					14.200
6 Barquiero 53, E. Figueroa	(1)	68579					32.700
7 Che Papito 54, P. Garnica	(7)	61203					36.700
8 Dealer 53, C. Sanguinetti	(4)	29187					76.900
9 Colmar 53, R. Diaz	(5)	5090					441.300
0 El Madrileño 53, P. Cruz	(3)	154181					14.500
1 Cacho Curda 57, F. Baigorria	(10)	44590					50.300
2 Ruliver 57, L. Trivino	(13)	343566					6.500
3 Sosegado 54, H. Blanco	(10a)	C/10					50.300
4 Primo Vit 57, V. San'tti	(2)	26202					85.700
5 Agradecido 57, A. Giannino	(14)	39365					57.000
6 Araucán 57, H. Artigas	(15)	198730					11.300
U Hijo Optico 53, M. Arias	(14a)	C/14					57.000
TOTAL		1627750					

Corrieron todos.
APUESTA EXACTA DOBLE: 11-6 y 6-8 $ 23.458.500.
APUESTA IMPERFECTA 6-8 ú 8-6 $ 179.200.
APUESTA CUATRIFECTA 6-8-12-9 $ 226.339.000.
Ganada por 1 cpo.; el 3º a 3 cpos.; el 4º a ¾ de cpos.; el 5º a 1 cpo.; el 6º a ½ cpo. Tiempo: 57". Cuidador: R.J. Guerrina. Caballeriza: Pablito. El ganador es hijo de Tillman y Audacia. Edad: 4 años.

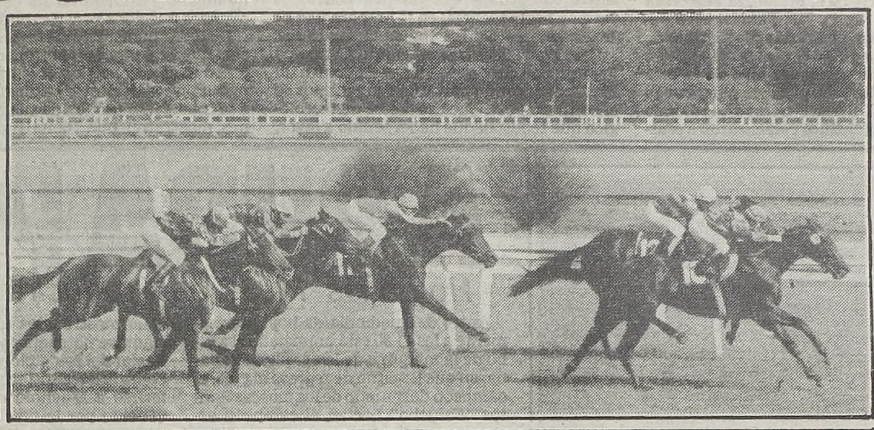

En fuerte carga final, El Sonriente largó su carcajada fatal y con Marina en postura ganó la segunda e interesante dividendo.

NACIONAL: CON $ 1.440.000.000 SALIO EL Nº 9592

COPIA DEL EXTRACTO OFICIAL DEL SORTEO REALIZADO AYER

Los números que van a continuación tienen un premio de $ 240.000. (progresión $ 144.000)

1: 1012, 1014, 1045, 1347, 1361, 1383, 1385, **1470** CON $ **12** MILLONES, 1478, 1505, 1509, 1543, 1662, 1679, 1810, 1843, 1927

2: 2126, 2198, 2307, 2314, 2367, 2420, 2474, 2601, 2610, 2700, 2755, 2761, 2771, 2841, 2992

3: 3028, 3032, 3036, 3057, 3088, 3094, 3160, **3164** CON $ **4.200.000**, 3179, 3319, 3343, 3449, 3459, 3460, 3481, 3484, 3510, 3535, 3581, 3593, 3599, 3603, 3653, 3709

3788, 3850, 3917

4: 4014, 4249, 4346, 4427, 4624, 4667, 4680, 4687, 4716, 4722, 4776, 4778, 4844, 4910, 4913, 4916

5: 5214, 5255, 5296, 5331, 5523, 5543, 5599, 5761, 5807

6: 6094, 6112, 6171, 6307, 6364, 6459, 6533, 6578, 6629, 6649, 6707, **6801** CON $ **4.200.000**, 6803, 6906, 6964, **6997** CON $ **8.400.000**

7: 7035, 7125, 7169, 7260, 7268, 7279, 7302, 7325

7438, **7607**, 7692, 7900

8: 8011, 8421, 8590, 8713, 8751, 8916, 8934

9: 9192, 9205, 9207, 9316, 9323, 9381, 9533, 9563, **9588** CON APROX. $ **1.200.000**, **9589** CON APROX. $ **4.800.000**, **9590** CON APROX. $ **9.600.000**, **9591** CON APROX. $ **20.472.000**, **9592** CON $ **1.440** MILLONES, **9593** CON APROX. $ **20.472.000**, **9594** CON APROX. $ **9.600.000**, **9595** CON APROX. $ **4.800.000**, **9596** CON APROX. $ **1.200.000**, **9605** CON $ **4.200.000**, 9608, 9644, 9677, 9706, 9812, 9831, 9844, 9875, 9920, 9997, 9999

10: 10074, 10216, 10334, 10389, 10475, 10583, 10610, 10818, 10850, 10927

11: 11017, 11335, 11589, 11634, 11824, 11855, 11956, 11999

12: 12085, 12111, 12180, 12203, 12255, 12424, **12440** CON $ **2.400.000**, 12463, 12482, 12545, 12651, 12748, 12758, 12780, 12790, 12876, 12899, 12970

13: 13064, 13075, 13110, 13120, 13199, 13280, 13330, 13358, 13505, 13602, 13659, **13809** CON $ **8.400.000**, 13814

14: 14144

14: 14238, 14313, 14408, 14455, 14465, 14529, 14533, 14567, 14584, 14862, 14966, 14995

15: 15064, 15066, 15071, 15097, 15117, 15139, 15172, **15216** CON $ **24** MILLONES, 15345, 15395, 15522, 15553, 15582, 15657, 15664, 15681, 15710, 15729, 15748, 15807, 15890, 15945

16: 16113, 16338, 16376, 16430, 16442, 16702, 16775, 16861, 16918, 16944

17: 17006, 17192, 17193, 17242, 17265, 17276, 17292, 17492, 17528, 17591, 17839, 17957, 17959, 17974

18: 18086, 18124, 18190, 18201, 18254, 18300, 18335, 18395, 18473, 18767, 18777, 18848, 18928, 18990

19: 19032, 19065, 19151, 19188, 19218, 19228, 19234, **19559** CON $ **2.400.000**, 19685, 19974

20: 20021, 20269, 20336, 20506, 20532, 20545, 20553, 20590, 20591, 20635, 20656, 20686, 20719, 20824, 20845, 20849, 20937, **20946** CON $ **4.200.000**

21: 21143, 21195, 21226, 21328, 21419, 21722, 21831, 21886, 21887

22: 22146, 22285, 22289, 22475, 22504, 22569, 22597, 22690, 22691, 22944

23: 23189, 23224, 23448, 23549, 23623, 23659, 23678, 23798, 23855

24: 24011, 24024, 24029, **24043** CON $ **6.000.000**, 24204, 24228, 24279, 24513, 24596, 24696, 24764, 24992

25: 25087, 25121, 25136, 25179, 25180, 25233, 25249, 25322, 25408, 25420, 25448, 25683, 25734, 25804, 25881, 25949, 25964

26: 26145, 26255, 26303, 26372, 26377

26469, 26574, 26822, 26893

27: 27117, 27133, 27202, 27208, 27223, 27528, 27542, 27562, **27790** CON $ **4.200.000**, 27887, 27927, 27941, 27972

28: 28281, 28373, 28387, 28388, 28565, 28603, 28606, 28917, 28932, **28961** CON $ **2.400.000**

29: 29049, 29201, 29236, 29253, 29344, 29436, 29484, 29511, 29587, 29606, 29775, 29779, 29815, 29855, 29874, 29949, 29986

30: 30185, 30186, 30240, **30308** CON $ **6.000.000**

30328, 30393, 30538, 30627, 30736, 30739, 30958, 30977

31: 31017, 31026, 31123, 31124, 31158, 31172, 31228, 31305, 31343, 31431, 31456, 31502, 31787, 31838, 31897, 31933

32: 32036, 32068, 32202, 32225, 32250, 32251, 32352, 32383, 32436, 32479, 32519, 32553, 32639, 32648, 32668, 32707, 32710, **32722** CON $ **6.000.000**, **32996** CON $ **2.400.000**

33: 33059, 33172, 33187, 33314, 33317, 33337, 33373, 33567, 33569, 33634, 33657, 33668, 33702

33791, 33805, 33883

34: 34024, 34030, 34045, 34078, 34152, 34182, 34233, 34283, 34349, 34371, 34388, 34516, 34535, 34547, 34579, 34648, 34660, 34673, **34697** CON $ **2.400.000**, 34842, 34872, 34909, 34920

35: 35050, 35180, 35276, 35304, 35428, 35474, 35508, 35509, 35514, 35603, 35610, 35832, 35856, 35857, 35906 CON APROX. $ **1.500.000**, **35907** CON $ **60** MILLONES, 35908 CON APROX. $ **1.500.000**, 35998

36: 36186, 36276, 36283, 36312, 36461, 36524

36598, 36610, 36686, 36695, 36717, 36720, 36775, 36782, 36957

37: 37014, 37059, 37083, 37141, 37167, 37219, 37250, 37337, 37340, 37350, 37405, 37446, 37448, 37537, 37612, 37681, 37714, 37795, 37976

38: 38017, 38126, 38181, 38446, 38474, 38487, 38639, 38684, 38704, 38874, 38900, 38928, 38933, 38989, 39040, 39093, 39098, 39101, 39109, 39151, 39216, 39274, 39335, 39441, 39513, 39526, 39549, 39617, 39735, 39870, 39900, 39927

39: 40070, 40110, 40124, 40131, 40186, 40202, 40380, 40503, 40529, 40582, 40681, 40735, 40795, 40838, 40966, 40996

40: 41017, 41145, 41170, 41179, 41186, 41199, 41206, 41251, 41288, 41296, 41326, 41338, 41366, 41504, 41526, 41668, 41718, 41774, 41842, 41987

41: 42030, 42094, 42148, 42313, 42348, 42354, 42495, 42543, 42580, 42584, 42589, 42725, 42741, 42800, 42874, 42888, 42909, 42954, 42996 CON APROX. $ **3.000.000**, **42997** CON $ **120** MILLONES, 42998 CON APROX. $ **3.000.000**

42: 42997 CON $ **120** MILLONES, 42998 CON APROX. $ **3.000.000**

LOTERIA DE MENDOZA

1º con $	900.000.000	31742	6º „ „	5.400.000	41269
2º „ „	75.000.000	31746	7º „ „	5.100.000	30200
3º „ „	36.000.000	6987	8º „ „	4.800.000	15258
4º „ „	15.000.000	32117	9º „ „	4.500.000	41358
5º „ „	9.000.000	9176	10º „ „	4.200.000	5734

LOS 20 PREMIOS MAYORES (Progresión 7)

1º con $	1.440.000.000	9592	11º con $	4.200.000	3164
2º „ „	120.000.000	42997	12º „ „	4.200.000	6801
3º „ „	60.000.000	35907	13º „ „	4.200.000	9605
4º „ „	24.000.000	15216	14º „ „	4.200.000	20946
5º „ „	12.000.000	1470	15º con $	4.200.000	27790
6º „ „	8.400.000	6997	16º „ „	2.400.000	12440
7º con $	8.400.000	13809	17º „ „	2.400.000	19559
8º „ „	6.000.000	24043	18º „ „	2.400.000	28961
9º „ „	6.000.000	30308	19º „ „	2.400.000	32996
10º „ „	6.000.000	32722	20º „ „	2.400.000	34697

LOS PUMAS PERDIERON EN LA GUERRA Y EN LA CANCHA

AURILLAC, Francia, 6 (AFP y EFE).— En un partido para el olvido, la Selección Argentina de rugby, Los Pumas, cayó derrotada 27-9 por el combinado militar de Joinville, una unidad especial del ejército francés, en el tercer encuentro de la gira que están realizando por este país. Luego de finalizar el primer tiempo perdiendo por 21-0, los argentinos comenzaron a ofuscarse al iniciar el complemento, lo que permitió comprobar que las provocaciones forman parte esencial en la preparación de los franceses contra los sudamericanos.

Para peor, mientras en el primer tiempo jugaron con un fuerte viento en contra, al iniciar el segundo parcial los argentinos se encontraron con que ese factor meteorológico que tendrían que haber tenido a favor, se convirtió en una mezcla de rachas arremolinadas y calma total que conspiró en los avances iniciados por su capitán **Porta.**

De todas maneras, esas fueron contingencias que se sumaron al erróneo planteo de juego exhibido por los argentinos, que no pudieron contrarrestar en ningún momento a la inteligente táctica de sus rivales, quienes mostraron una llamativa movilidad, tanto entre sus delanteros como en sus tres cuartos.

El batallón de **Joinville** anotó 3 tries por intermedio de **Roux, Belin** y **Tremouville**, todos convertidos por **Lescure,** quien a su vez efectivizó 3 penales. Para **Los Pumas**, anotó un try **Cappelletti,** que **Porta** convirtió y el mismo jugador consiguió convertir un penal.

A PURA POTENCIA

Hoy a las 11.30 se Producirá el Retorno de "Falucho" Laciar

La alegría de Santos Laciar en este abrazo total.

Antes del mediodía de hoy, precisamente a las 11.30 está anunciado el arribo de la máquina de la aerolínea italiana, en que llegarán de regreso al país, el campeón del mundo de los moscas Santos "Falucho" Laciar, el campeón argentino y sudamericano mediano Juan Domingo "Martillo" Roldán y todo el grupo que conformara el equipo boxístico de nuestro país. Santos Laciar, como se sabe, viene de defender su título con la espectacular potencia que es su manera de hacer las cosas en el ring. También arribará en ese avión el promotor Juan Carlos Lectoure, que asistió, juntamente con Marcelo Tejero, al campeón desde su rincón.

La repercusión de la victoria es notable. En Copenhague, dicen los cables, el periódico "Ekstra Blade" dijo que Laciar "mostró a los espectadores lo que significa potencia y variedad de golpes. Laciar del principio al fin usó sus brazos como arietes". El tabloide "B.T.", al referirse a Muchoki consignó que "fue vencido por la niveladora de Argentina", y agregó "el sudamericano de ojos fríos y un rostro tan duro como el adoquín, abrumó a su rival, que en el décimo tercer asalto estaba indefenso y totalmente acabado".

● LACIAR, SEGUN MUCHOKI

Muchoki sufrió su primer revés en 11 peleas y de él, dijo Laciar: "Es un boxeador que todavía tiene muchas cosas de aficionado..." Sin embargo en los primeros momentos del combate, cuando Muchoki aun tenía condición física, consiguió establecer, por momentos, cierto dominio en base a su excelente boxeo. Pero Laciar aclaró que "ya en la primera vuelta me di cuenta de que no me podría aguantar". Y en efecto, la mosca argentino comenzó a castigar por los planos bajos y en los flancos y el moreno de Nairobi evidenció que pronto se quedaría sin piernas. Ello ocurrió en el transcurso del cuarto round y la vez que Muchoki perdió velocidad, Laciar comenzó a machucarlo con un repeteo que no tuvo pausa.

La pelea no fue técnicamente buena, pero tuvo emoción y Laciar logró una victoria fundamentada en sus mejores virtudes. Voluntad de hacer, impiedad en el castigo, piernas para perseguir al rival, aire para continuar la lucha y potencia.

Sacco Venció a Alfaro: Pelea de Rompe y Raja...

El campeón argentino y sudamericano de los medios medianos, Ubaldo Néstor Sacco (63,700) superó por puntos en fallo unánime y en un excelente espectáculo al mendocino ex titular nacional y continental de la división Roberto Eduardo Alfaro (65,700). Las tarjetas marcaron 99-96 (Kalekay, Vardé), 99-97 (Stern), y 99-97 (CRONICA). De alternativas cambiantes, el marplatense ganó en base a coraje.

Comienzo pleno de rapidez y movilidad, con reparto de la iniciativa. Por momentos, el más decidido y agresivo era el mendocino. En otros, las propuestas partían del marplatense. Que ya desde los primeros movimientos mostró cierta permeabilidad defensiva, puestos que no movía el torso y lucía demasiado erguido. Tal característica se hizo marcada sobre todo en el tercer asalto, cuando a expensas de la lentitud de Sacco, Alfaro colocó un par de envíos certeros, marcando el primero de los varios momentos emotivos que tuvo el combate.

Luego de obtener ventajas en esa vuelta, Alfaro adoptó la postura de contragolpeador, señal que comenzaba a experimentar los inequívocos síntomas de un prematuro cansancio. No obstante, debió emplearse a fondo en el 5° round, de condiciones rigurosas y en el que Sacco, manteniendo los problemas defensivos ya apuntados, logró equilibrarla pelea en el trámite y las tarjetas.

El 6° asalto estuvo teñido con el rojo de la sangre. Porque Sacco se abrió en su arco superciliar y Alfaro en su frente; y tal vez por ello y porque la fatiga hacía cada vez presa de ambos, los púgiles se tomaron un respiro. Como si guardaran energías para el round más emotivo. Que fue el 8°, en el que primero Alfaro visitó la lona (sin conteo) al caer de bruces sobre las sogas luego de recibir, mal parado, una potente derecha en el rostro. Y luego, Sacco pasó un angustioso momento al ser conmovido con una izquierda en uppercut que lo dejó en pésimas condiciones, lo obligó a aferrarse desesperadamente a su rival y que superó apelando a sus jóvenes energías.

El desorden fue la característica predominante del 9° round. Y un tremendo derecha de Sacco que le quitó el bucal a Alfaro y lo envió a la primera fila del ring side, la ola. En esta vuelta, Sacco, con más coraje que técnica sacó las ventajas que a la postre significaron su triunfo.

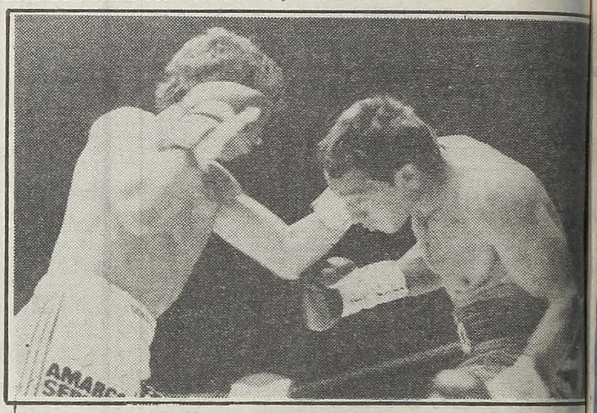

Aquí Sacco mete la izquierda. Alfaro hizo un peleón y aflojó recién al final. El campeón ganó por puntos.

La Pobre Mujer Quiere Boxear

SACRAMENTO, Estados Unidos, 6 (UPI).— Shirley Tucker, conocida como la "Niña Zebra" de Santa Rosa, California, podría subir al cuadrilátero como un boxeador de 54 kilos y enfrentar a un rival hombre, bajo reacios reglamentos de la Comisión Atlética de California.

● SIN RECURSOS

No tuvimos recursos para negarnos, dijo Don Fraser, presidente de la Comisión refiriéndose a la pelea mixta. Los cinco miembros de la Comisión resolvieron anoche aprobar los combates profesionales de boxeo entre mujeres y hombres, decisión que se hará efectiva de inmediato. La legalidad del boxeo mixto fue defendida por la Asociación de Libertades Civiles de Estados Unidos. **"Para mi conocimiento,** dijo Fraser, **hay una sola mujer que quiere hacerlo y es Shirley Tucker".**

EL JUVENIL EMPATO CON LOS "YANQUIS": NO SUPO DEFINIR

El debut de Argentina; en el Torneo Juvenil Copa Joao Havelange estuvo signado por la mala suerte, ya que a pesar de dominar casi absolutamente a lo largo de los 90 minutos, empató finalmente con su similar de Estados Unidos 1 a 1, en el encuentro jugado esta madrugada en Acapulco, Mexico.

Argentina comenzó jugando el encuentro presentación con Goycoechea; Basualdo, Glinni, Dos Santos y Enrique; Capocetti, Cabrera y O. Acosta; Dertycia, Gabrich y Claudio García.

El gol argentino fue conseguido por intermedio de Acosta, a los 35 minutos del segundo tiempo y en momentos en que el juvenil blanquiceleste encerraba sobre su área a los norteamericanos, una jugada afortunada de los yanquis les permitió a estos conseguir el empate por intermedio de Sanderson, a los 42 minutos del complemento. Elprimer período finalizó igualado en cero tanto por bando.

Se destacaron en el conjunto argentino, que en verdad no desentonó a pesar del empate, el arquero Goycoechea, Glinni y Claudio García.

● ISRAEL - URSS

Previo al partido del debut de Argentina, se enfrentaron los representantes de Israel y la Unión Soviética, imponiéndose los rusos por 5 a 2.

● ANTEANOCHE, DOS EMPATES

En la primera jornada del torneo disputada anteanoche, se registraron dos empates. En primer turno, Brasil solo pudo igualar 2 a 2 con la modesta alineación de Australia.

Camarín abrió el marcador para Brasil a los 6 minutos del primer tiempo. Empató Lowe de penal a los 36 de la misma etapa y a los 15 del segundo período aumentó Patikas para Australia. Verri, a los 29, puso el 2 a 2 definitivo para Brasil. Arbitró el mexicano Joaquín Urrea, de correcta labor.

En el segundo cotejo de la noche del jueves, México empató angustiosamente 1 a 1 con Costa Rica, salvándose en parte del fracaso en el debut en su propia tierra.

A los 22 minutos de la segunda parte Galarzo, en jugada individual anotó para Costa Rica, empatando Hernández para los locales a los 38. Este encuentro fue dirigido por el argentino Carlos Espósito, quien cumplió una buena actuación.

México se consagró campeón del torneo en su primera edición, disputada el año pasado. Pero este año no se perfila como candidato a retener dicho título.

Juan Domingo Suárez no lo Noqueó Pero Ganó a Duarte

PARANA, 6 (De nuestro corresponsal).— Juan Domingo Suárez, 82,500, venció por puntos en fallo unánime al chubutense Pedro Duarte, 80,600. La pelea gustó al numeroso público que acudió al estadio del club Echagüe y mostró al fuerte pegador de Federal siempre en la iniciativa, a favor de la que en el 6° round mandó a la lona a Duarte por la cuenta de ocho.

★ **OTRAS PELEAS:** En Córdoba, el campeón provincial José Bronzone retuvo ese título al vencer por puntos, unánime a José "Moñito" Funes.★ **Juan Orlando Barbo... welter, 66.400, le ganó por puntos al veterano Mario G... lloti, 66.700 en Tucumán.** ★ **Miguel Angel Lazarte, mi... mosca, en Tres Arroyos, por nocaut técnico en el cuar... César Gómez.**★ **Rio IV:** el medio pesado Víctor Robles... por nocaut en el noveno a Carlos Flores Burlón. Ma... Vizcaya, campeón liviano jr. por abandono en el sexto... Rodolfo Díaz. ★ El liviano Luis Soto, en Catamarca, p... nocaut en el 4° a Alberto Sosa. ★ Juan Carlos Fernández... medio pesado, por puntos en el 5°, fallo técnico, a Nés... Peralta. ★ Gobernador Crespo: Alberto Pacheco, mos... por puntos a Félix Colman. ★ En Mendoza Norberto R... na, obtuvo el título provincial liviano a costa de Da... Serradilla, por puntos. ★ En Santa Rosa, Luis Ba... espectacular nocaut en el quinto a Juan Roberto "Bru... Cabral.

★ **CARLOS MONZON:** Se cumplen hoy 12 años del día en que Carlos Monzón venció por nocaut en el décimo segundo round a Nino Benvenutti, proclamándose campeón mundial de los medianos. En el Palacio de los Deportes de Roma, en un día lluvioso por demás, el santafecino presentó en un trono, que después de una excelente y prolongada campaña, abandonó por su propia voluntad al retirarse invicto como campeón.